

สารบัญภาคผนวก

ภาคผนวก ก	มาตรการทั่วไป
ภาคผนวก ก-1	สำเนาผลการพิจารณารายงานการวิเคราะห์ผลกระทบสิ่งแวดล้อม โครงการโรงงานผลิตขวดเหล็กเคลือบสังกะสี บริษัท สยามขวดเหล็กอุตสาหกรรม จำกัด ที่ ทส.1009.3/9062 ลงวันที่ 4 ตุลาคม 2554
ภาคผนวก ก-2	สำเนาหนังสือแจ้งเปลี่ยนผู้รับผิดชอบ โครงการโรงงานผลิตขวดเหล็กเคลือบสังกะสี เลขที่ ทส.1009.3/4462 ลงวันที่ 18 เมษายน 2556
ภาคผนวก ก-3	สำเนาหนังสือขอเปลี่ยนแปลงรายละเอียดโครงการในรายงานการวิเคราะห์ ผลกระทบสิ่งแวดล้อม โครงการโรงงานผลิตขวดเหล็กเคลือบสังกะสี เลขที่ รย. 0033(2)/612 ลงวันที่ 4 มีนาคม 2564
ภาคผนวก ข	เอกสารประกอบมาตรการป้องกันและแก้ไขผลกระทบสิ่งแวดล้อม และมาตรการติดตามตรวจสอบผลกระทบสิ่งแวดล้อม
ภาคผนวก ข-1	สำเนาหนังสือนำเสนอรายงานผลการปฏิบัติตามมาตรการฯ ให้กับหน่วยงานราชการ
ภาคผนวก ข-2	สำเนาหนังสือนำเสนอรายงาน Environmental Compliance Audit ประจำปี พ.ศ. 2565
ภาคผนวก ข-3	แผนงานด้านความปลอดภัย อาชีวอนามัย และสิ่งแวดล้อม
ภาคผนวก ข-4	เอกสารการอบรมพนักงานก่อนเข้าทำงาน
ภาคผนวก ข-5	แผนและผลการตรวจสอบบำรุงรักษาเครื่องจักรและแก้ไขอุปกรณ์ไฟฟ้า
ภาคผนวก ข-6	Noise Contour Map
ภาคผนวก ข-7	เอกสารการส่งน้ำระบายทิ้งไปบำบัดที่ระบบบำบัดน้ำเสีย ของเขตประกอบการอุตสาหกรรมดับบลิวเอชเอ ระยอง
ภาคผนวก ข-8	เอกสารการตรวจสอบถึงบำบัดน้ำเสียสำเร็จรูป
ภาคผนวก ข-9	ข้อกำหนดด้านการจราจรและกฎระเบียบความปลอดภัยในการทำงานสำหรับผู้รับเหมา
ภาคผนวก ข-10	เอกสารการอบรมให้กับผู้รับเหมา
ภาคผนวก ข-11	เอกสารการตรวจสอบรางระบายน้ำฝน
ภาคผนวก ข-12	เอกสารการจัดการกากของเสีย
ภาคผนวก ข-13	เอกสารส่งเสริมให้ความรู้เรื่องหลัก 3R
ภาคผนวก ข-14	สัดส่วนพนักงานท้องถิ่น
ภาคผนวก ข-15	แผนการประชาสัมพันธ์การดำเนินงานของโรงงาน
ภาคผนวก ข-16	แผนชุมชนสัมพันธ์และการสนับสนุนกิจกรรมต่าง ๆ ของชุมชน
ภาคผนวก ข-17	เอกสารขั้นตอนการรับข้อร้องเรียน และสถิติการร้องเรียนจากชุมชน
ภาคผนวก ข-18	ผลการสำรวจความคิดเห็นของหน่วยงานราชการและชุมชน
ภาคผนวก ข-19	เอกสารแต่งตั้งคณะกรรมการความปลอดภัยอาชีวอนามัย และสภาพแวดล้อมในการทำงานและรายงานการประชุมคณะกรรมการฯ

สารบัญภาคผนวก (ต่อ)

ภาคผนวก ข-20	นโยบาย ภาระเบี่ยง และข้อบังคับเกี่ยวกับความปลอดภัย อาชีวอนามัยและสิ่งแวดล้อม
ภาคผนวก ข-21	เอกสารการตรวจสอบอุปกรณ์ป้องกันอันตรายจากเครื่องจักร
ภาคผนวก ข-22	เอกสารการตรวจสอบความปลอดภัยและการแก้ไขสภาพที่ไม่ปลอดภัย (Safety Audit)
ภาคผนวก ข-23	สถิติการเกิดอุบัติเหตุและแบบฟอร์มการรายงานอุบัติเหตุ/อุบัติการณ์
ภาคผนวก ข-24	แผนควบคุมภาวะฉุกเฉินการฝึกซ้อมดับเพลิงและฝึกซ้อมอพยพหนีไฟ
ภาคผนวก ข-25	การตรวจสอบสภาพพนักงาน
ภาคผนวก ข-26	เอกสารอบรมพนักงานเกี่ยวกับอันตรายจากการสัมผัสเสียงดัง
ภาคผนวก ข-27	ขั้นตอนการทำงานอย่างปลอดภัย
ภาคผนวก ข-28	เอกสารอบรมพนักงานขับรถยก
ภาคผนวก ข-29	คู่มือระงับอุบัติเหตุจากสารเคมีและวัตถุอันตราย
ภาคผนวก ข-30	เอกสารการตรวจสอบและบำรุงรักษาอุปกรณ์เกี่ยวกับระบบก๊าซไฮโดรเจน
ภาคผนวก ข-31	เอกสารการอบรมพนักงานเกี่ยวกับก๊าซไวไฟด้านการเก็บกักและขนส่งก๊าซไฮโดรเจน
ภาคผนวก ข-32	ใบแสดงการตรวจเทียบเครื่องมือ Hydrogen Gas Detector
ภาคผนวก ข-33	เอกสารการตรวจสอบอุปกรณ์ป้องกันอัคคีภัย
ภาคผนวก ข-34	พื้นที่สีเขียว
ภาคผนวก ข-35	เอกสารการติดต่อประสานโรงพยาบาลที่อยู่ใกล้พื้นที่เพื่อรับส่งผู้ป่วยในกรณีฉุกเฉิน
ภาคผนวก ข-36	โปรแกรมอนุรักษ์การได้ยิน

ภาคผนวก ค	ใบรับรองผลการตรวจวัดและวิเคราะห์คุณภาพสิ่งแวดล้อม
ภาคผนวก ค-1	ผลการตรวจวัดระดับเสียงโดยทั่วไป
ภาคผนวก ค-2	ผลการตรวจวัดและวิเคราะห์คุณภาพน้ำทิ้ง
ภาคผนวก ค-3	ผลการตรวจวัดและวิเคราะห์คุณภาพน้ำใต้ดิน
ภาคผนวก ค-4	ผลการตรวจวัดด้านอาชีวอนามัยและความปลอดภัย

ภาคผนวก ง	มาตรฐานคุณภาพสิ่งแวดล้อม
ภาคผนวก ง-1	มาตรฐานคุณภาพเสียงโดยทั่วไป
ภาคผนวก ง-2	มาตรฐานคุณภาพน้ำทิ้ง
ภาคผนวก ง-3	มาตรฐานคุณภาพน้ำในแหล่งน้ำใต้ดิน
ภาคผนวก ง-4	มาตรฐานด้านอาชีวอนามัยและความปลอดภัย

ภาคผนวก จ	เอกสารสอบเทียบเครื่องมือ
-----------	--------------------------

ภาคผนวก ฉ	หนังสืออนุญาตขึ้นทะเบียนห้องปฏิบัติการวิเคราะห์เอกชน
-----------	--

ภาคผนวก ก



มาตรการทั่วไป

ภาคผนวก ก-1

สำเนาผลการพิจารณารายงานการวิเคราะห์ผลกระทบสิ่งแวดล้อม
โครงการโรงงานผลิตลวดเหล็กเคลือบสังกะสี
บริษัท สยามลวดเหล็กอุตสาหกรรม จำกัด
ที่ ทส.1009.3/9062 ลงวันที่ 4 ตุลาคม 2554

ที่ ทส ๑๐๐๘.๓/ ๑๐๖๒



สำนักงานนโยบายและแผน
ทรัพยากรธรรมชาติและสิ่งแวดล้อม
๒๐/๑ ขอยพิบูลวัฒนา ๗
ถนนพระรามที่ ๖ กรุงเทพฯ ๑๐๕๐๐

๑ ตุลาคม ๒๕๕๔

เรื่อง ผลการพิจารณารายงานการวิเคราะห์ผลกระทบสิ่งแวดล้อมโครงการโรงงานผลิตลวดเหล็กเคลือบสังกะสี
ของบริษัท สยามลวดเหล็กอุตสาหกรรม จำกัด

เรียน กรรมการผู้จัดการบริษัท สยามลวดเหล็กอุตสาหกรรม จำกัด

อ้างอิง ๑. หนังสือบริษัท กรีนเนอร์ คอนซัลแทนท์ จำกัด ที่ GNC: ๑๒๒/๒๐๑๑-๐๖
ลงวันที่ ๖ มิถุนายน ๒๕๕๔
๒. หนังสือบริษัท กรีนเนอร์ คอนซัลแทนท์ จำกัด ที่ GNC: ๑๙๔/๒๐๑๑-๐๘
ลงวันที่ ๕ สิงหาคม ๒๕๕๔

สิ่งที่ส่งมาด้วย ๑. มาตรการป้องกันและแก้ไขผลกระทบสิ่งแวดล้อม และมาตรการติดตามตรวจสอบผลกระทบ
สิ่งแวดล้อม รายงานการวิเคราะห์ผลกระทบสิ่งแวดล้อม โครงการโรงงานผลิตลวดเหล็กเคลือบ
สังกะสี ตั้งอยู่ในเขตประกอบการอุตสาหกรรมเหมราช ระยอง อำเภอบ้านค่าย จังหวัดระยอง
ที่บริษัท สยามลวดเหล็กอุตสาหกรรม จำกัด ต้องยึดถือปฏิบัติ
๒. แนวทางการเสนอรายงานผลการปฏิบัติตามมาตรการป้องกันและแก้ไขผลกระทบสิ่งแวดล้อม
และมาตรการติดตามตรวจสอบผลกระทบสิ่งแวดล้อม สำหรับโครงการด้านอุตสาหกรรม
โครงการนิคมอุตสาหกรรม หรือโครงการที่มีลักษณะเดียวกับนิคมอุตสาหกรรมและโครงการ
ด้านพลังงาน

ตามหนังสือที่อ้างถึง ๑ และ ๒ บริษัท สยามลวดเหล็กอุตสาหกรรม จำกัด ได้มอบหมายให้
บริษัท กรีนเนอร์ คอนซัลแทนท์ จำกัด เป็นผู้จัดทำและเสนอรายงานการวิเคราะห์ผลกระทบสิ่งแวดล้อม โครงการ
โรงงานผลิตลวดเหล็กเคลือบสังกะสี ของบริษัท สยามลวดเหล็กอุตสาหกรรม จำกัด ตั้งอยู่ในเขตประกอบการ
อุตสาหกรรมเหมราช ระยอง อำเภอบ้านค่าย จังหวัดระยอง ให้สำนักงานนโยบายและแผนทรัพยากรธรรมชาติและ
สิ่งแวดล้อม ดำเนินการตามขั้นตอนการพิจารณา รายงาน ดังรายละเอียดแจ้งแล้วนั้น

สำนักงาน...

๒

สำนักงานนโยบายและแผนทรัพยากรธรรมชาติและสิ่งแวดล้อม ได้พิจารณาข้อมูลดังกล่าว
เบื้องต้น และนำเสนอต่อคณะกรรมการผู้ชำนาญการพิจารณารายงานการวิเคราะห์ผลกระทบสิ่งแวดล้อม
ด้านอุตสาหกรรม และระบบสาธารณูปโภคที่สนับสนุน ตามลำดับขั้นตอนการพิจารณารายงาน และในการประชุม
ครั้งที่ ๑๙/๒๕๕๔ เมื่อวันที่ ๑๕ สิงหาคม ๒๕๕๔ คณะกรรมการผู้ชำนาญการพิจารณาแล้ว มีมติให้ความ
เห็นชอบรายงานการวิเคราะห์ผลกระทบสิ่งแวดล้อม โครงการโรงงานผลิตลวดเหล็กเคลือบสังกะสี ของบริษัท
สยามลวดเหล็กอุตสาหกรรม จำกัด ตั้งอยู่ในเขตประกอบการอุตสาหกรรมเหมราช ระยอง อำเภอบ้านค่าย จังหวัด
ระยอง โดยให้บริษัท สยามลวดเหล็กอุตสาหกรรม จำกัด ปฏิบัติตามมาตรการป้องกันและแก้ไขผลกระทบ
สิ่งแวดล้อม และมาตรการติดตามตรวจสอบผลกระทบสิ่งแวดล้อม ที่เสนอไว้ในรายงานฯ อย่างเคร่งครัด ดังรายละเอียด
ในสิ่งที่ส่งมาด้วย ๑ สำหรับการรายงานผลการปฏิบัติตามแผนปฏิบัติการด้านสิ่งแวดล้อม ที่นำเสนอไว้ในรายงานฯ
ให้เป็นไปตามแนวทางการเสนอรายงานผลการปฏิบัติตามมาตรการป้องกันและแก้ไขผลกระทบสิ่งแวดล้อม และ
มาตรการติดตามตรวจสอบผลกระทบสิ่งแวดล้อม สำหรับโครงการด้านอุตสาหกรรม โครงการนิคมอุตสาหกรรม
หรือโครงการที่มีลักษณะเดียวกับนิคมอุตสาหกรรมและโครงการด้านพลังงาน ดังรายละเอียดในสิ่งที่ส่งมาด้วย ๒
สำนักงานฯ ขอให้บริษัทฯ ประสานบริษัท กรีนเนอร์ คอนซัลแทนท์ จำกัด ให้จัดทำรายงานฉบับสมบูรณ์พร้อมแผ่น
บันทึกข้อมูล (CD-ROM) ในรูปของ Portable document format (pdf) file ซึ่งได้ดำเนินการถามมติของ
คณะกรรมการผู้ชำนาญการฯ และจัดทำรายงานผนวกรวมเล่ม โดยรวบรวมรายละเอียดข้อมูลทั้งหมดตามลำดับ
การพิจารณาเสนอให้สำนักงานฯ ภายในเวลา ๑ เดือน ทั้งนี้ สำนักงานฯ ได้สำเนาแจ้งบริษัท กรีนเนอร์ คอนซัลแทนท์
จำกัด เพื่อดำเนินการในส่วนที่เกี่ยวข้องต่อไปด้วยแล้ว

จึงเรียนมาเพื่อโปรดทราบ และพิจารณาดำเนินการต่อไป

ขอแสดงความนับถือ



รองอธิบดีกรมทรัพยากรธรรมชาติและสิ่งแวดล้อม
ข้าราชการสำนักงานนโยบายและแผนทรัพยากรธรรมชาติและสิ่งแวดล้อม

สำนักวิเคราะห์ผลกระทบสิ่งแวดล้อม
โทร ๐ ๒๖๖๕ ๖๕๐๐ ต่อ ๖๗๙๔
โทรสาร ๐ ๒๖๖๕ ๖๖๖๖

**มาตรการป้องกันและแก้ไขผลกระทบสิ่งแวดล้อม
และมาตรการติดตามตรวจสอบผลกระทบสิ่งแวดล้อม
รายงานการวิเคราะห์ผลกระทบสิ่งแวดล้อม
โครงการโรงงานผลิตลวดเหล็กเคลือบสังกะสี
ตั้งอยู่ในเขตประกอบการอุตสาหกรรมเหมราช ระยอง
อำเภอบ้านค่าย จังหวัดระยอง
ที่บริษัท สยามลวดเหล็กอุตสาหกรรม จำกัด
ต้องยึดถือปฏิบัติ**



บริษัท สยามลวดเหล็กอุตสาหกรรม จำกัด

บริษัท สยามลวดเหล็กอุตสาหกรรม จำกัด

บริษัท สยามลวดเหล็กอุตสาหกรรม จำกัด

หน้า 1

ตารางที่ 5.2-1

**มาตรการป้องกันและแก้ไขผลกระทบสิ่งแวดล้อม ช่วงก่อสร้าง
โครงการโรงงานผลิตลวดเหล็กเคลือบสังกะสี ของบริษัท สยามลวดเหล็กอุตสาหกรรม จำกัด**

ผลกระทบสิ่งแวดล้อม	มาตรการป้องกันและแก้ไขผลกระทบสิ่งแวดล้อม	สถานที่ดำเนินการ	ระยะเวลาดำเนินการ
1. คุณภาพอากาศ	<ul style="list-style-type: none"> - รถบรรทุกวัสดุก่อสร้างต้องมีสิ่งปิดและหรือสิ่งผูกมัดในส่วนบรรทุก เพื่อป้องกันการตกหล่นของวัสดุที่บรรทุกอยู่ - นำอุปกรณ์เครื่องชนิดต่างๆ เพื่อลดควันเสียที่ปล่อยออกมาจากรถ - ห้ามเผาทำลายเศษวัสดุหรือขยะมูลฝอยในพื้นที่ก่อสร้าง - จัดทรมน้ำในพื้นที่ก่อสร้างที่มีการฟุ้งกระจายของฝุ่นละออง เช่น ถนน พื้นที่ที่มีกิจกรรมการปรับถม เป็นต้น เพื่อลดการฟุ้งกระจายของฝุ่นจากกิจกรรมการก่อสร้าง - ป้องกันเศษดินและทรายที่อาจติดไปกับล้อรถบรรทุกที่ออกจากพื้นที่ก่อสร้าง 	<ul style="list-style-type: none"> - ระหว่างการขนส่ง - ระหว่างการขนส่ง - ภายในพื้นที่โครงการ - ภายในพื้นที่โครงการ - รถที่ใช้ในกิจกรรมก่อสร้าง 	<ul style="list-style-type: none"> - ตลอดระยะเวลาก่อสร้าง - ตลอดระยะเวลาก่อสร้าง - ตลอดระยะเวลาก่อสร้าง - ตลอดระยะเวลาก่อสร้าง - ตลอดระยะเวลาก่อสร้าง
2. เสียง	<ul style="list-style-type: none"> - งดกิจกรรมการก่อสร้างที่ก่อให้เกิดเสียงดังในช่วงเวลา 19.00-07.00 น. - ดูแลรักษาเครื่องมือ เครื่องจักร อุปกรณ์การก่อสร้าง ให้อยู่ในสภาพดีตลอดเวลา เพื่อลดระดับเสียงจากอุปกรณ์ดังกล่าว - จัดหาอุปกรณ์ป้องกันเสียง เช่น ที่อุดหู (ear plugs) ที่ครอบหู (ear muffs) เป็นต้น ให้กับคนงานก่อสร้างที่ทำงานในบริเวณที่มีเสียงดังเกินกว่า 85 เดซิเบลเอ - โครงการกำหนดให้มีรั้วหรือกำแพงกั้นบริเวณเขตพื้นที่ก่อสร้างโครงการด้านที่ติดกับชุมชน 	<ul style="list-style-type: none"> - ภายในพื้นที่โครงการ - ภายในพื้นที่โครงการ - ภายในพื้นที่โครงการ - ภายในพื้นที่โครงการ 	<ul style="list-style-type: none"> - ตลอดระยะเวลาก่อสร้าง - ตลอดระยะเวลาก่อสร้าง - ตลอดระยะเวลาก่อสร้าง - ตลอดระยะเวลาก่อสร้าง



ผู้จัดทำ
บริษัท



บริษัท สยามลวดเหล็กอุตสาหกรรม จำกัด

ตารางที่ 5.2-1 (ต่อ)

ผลกระทบสิ่งแวดล้อม	มาตรการป้องกันและแก้ไขผลกระทบสิ่งแวดล้อม	สถานที่ดำเนินการ	ระยะเวลาดำเนินการ
3. คุณภาพน้ำ	- ห้ามมิให้มีการระบายของเสียลงสู่ทางระบายน้ำผิวดินโครงการและของเขตประกอบการฯ	- ภายในพื้นที่โครงการ	- ตลอดระยะเวลาก่อสร้าง
4. การคมนาคมขนส่ง	- กำหนดให้บริการรับเหมาก่อสร้างให้มีเจ้าหน้าที่เพื่ออำนวยความสะดวกและดูแลการเข้า-ออกของรถบรรทุกต่างๆ ที่วิ่งเข้าพื้นที่ก่อสร้าง - จำกัดความเร็วของยานพาหนะให้ไม่เกิน 60 กิโลเมตรต่อชั่วโมง - ควบคุมน้ำหนักรถบรรทุกให้เป็นไปตามมาตรฐานหรือกฎหมายเพื่อป้องกันความเสียหายของพื้นผิวจราจร - กำหนดให้พนักงานขับรถบรรทุกปฏิบัติตามกฎจราจรอย่างเคร่งครัด	- ภายในพื้นที่โครงการ - ถนนภายในเขตประกอบการฯ - เส้นทางขนส่งและภายในพื้นที่โครงการ - เส้นทางขนส่งและภายในพื้นที่โครงการ	- ตลอดระยะเวลาก่อสร้าง - ตลอดระยะเวลาก่อสร้าง - ตลอดระยะเวลาก่อสร้าง - ตลอดระยะเวลาก่อสร้าง
5. การจัดการของเสีย	- ต้องจัดให้มีภาชนะรองรับที่มีฝาปิดมิดชิดตั้งกระจายอยู่ในพื้นที่ก่อสร้างอย่างเพียงพอ - แยกขยะที่เกิดจากการก่อสร้างและขยะจากกิจกรรมต่างๆ ของคนงานออกจากกัน - จัดให้มีคนงานที่รับผิดชอบในการเก็บรวบรวมการของเสียขยะมูลฝอยให้เป็นระเบียบ - ขยะจากการก่อสร้างให้จัดกองเก็บรวมกันอย่างเป็นระเบียบ เพื่อขายหรือนำกลับนำไปใช้ประโยชน์	- ภายในพื้นที่โครงการ - ภายในพื้นที่โครงการ - ภายในพื้นที่โครงการ - ภายในพื้นที่โครงการ	- ตลอดระยะเวลาก่อสร้าง - ตลอดระยะเวลาก่อสร้าง - ตลอดระยะเวลาก่อสร้าง - ตลอดระยะเวลาก่อสร้าง
6. สังคม-เศรษฐกิจ	- บริษัทรับเหมาก่อสร้างต้องดำเนินการตามนโยบายทางด้านสิ่งแวดล้อมของโครงการอย่างเคร่งครัดเพื่อรักษาประโยชน์ของชุมชนโดยรอบ	- ภายในพื้นที่โครงการ	- ตลอดระยะเวลาก่อสร้าง



บริษัท สยามเวลล์ เทคโนโลยี จำกัด

บริษัท กรีนแอนด์คอนเน็คชั่น จำกัด

ตารางที่ 5.2-1 (ต่อ)

ผลกระทบสิ่งแวดล้อม	มาตรการป้องกันและแก้ไขผลกระทบสิ่งแวดล้อม	สถานที่ดำเนินการ	ระยะเวลาดำเนินการ
	- ตรวจสอบว่าแรงงานของบริษัทก่อสร้างมีพฤติกรรมผิดกฎหมาย เช่น ลักทรัพย์ ยาเสพติด การพนัน เป็นต้น โดยมีการวางกฎ ระเบียบ และ การลงโทษ - สนับสนุนให้บริษัทรับเหมาก่อสร้างควรรับคนในท้องถิ่นที่มีความรู้ความสามารถตรงกับความต้องการของบริษัทฯ เข้าทำงานซึ่งเป็นการกระจายรายได้สู่ชุมชน สร้างความเจริญ ทั้งด้านสังคม-เศรษฐกิจ	- ภายในพื้นที่โครงการ - ภายในพื้นที่โครงการ	- ตลอดระยะเวลาก่อสร้าง - ก่อนดำเนินการก่อสร้าง
7. อาชีวอนามัยและความปลอดภัย	- การพิจารณาคัดเลือกบริษัทรับเหมา โครงการต้องพิจารณารายละเอียดด้านการจัดการความปลอดภัยในสัญญาว่าจ้าง ให้ครอบคลุมถึงการคุ้มครองความปลอดภัยและสุขภาพอนามัยของคนงานที่ปฏิบัติงานภายในโครงการ - บริษัทรับเหมาก่อสร้างให้ปฏิบัติตามกฎหมายที่เกี่ยวข้องกับความปลอดภัยอาชีวอนามัยและสิ่งแวดล้อมในการทำงาน เช่น พ.ร.บ. คุ้มครองแรงงาน พ.ศ. 2541 หมวด 8 ความปลอดภัยในการทำงาน และมาตรการอื่นๆ ที่เกี่ยวข้องรวมถึงประกาศกระทรวงมหาดไทยเกี่ยวกับความปลอดภัยในการทำงานเกี่ยวกับงานก่อสร้างและประกาศอื่นๆ ของกระทรวงแรงงาน - กำหนดเขตพื้นที่ก่อสร้างที่ชัดเจน พร้อมมีป้ายแสดงขอบเขต ป้ายเตือนอันตรายและข้อห้ามต่างๆ พร้อมกำกับดูแลให้มีการปฏิบัติตามอย่างเคร่งครัดตลอดช่วงการก่อสร้าง - ระบุในสัญญาจ้างให้บริษัทรับเหมาก่อสร้างจะยึด จุฬารัตน์ ขึ้นตอนต่างๆ ที่บริษัทรับเหมาก่อสร้างดำเนินการและปฏิบัติเพื่อให้ได้เกิดความปลอดภัยในการดำเนินงานก่อสร้างให้ชัดเจน โดยอย่างน้อยที่สุดต้องครอบคลุมกฎหมายแรงงาน	- ภายในพื้นที่โครงการ - ภายในพื้นที่โครงการ - ภายในพื้นที่โครงการ - ภายในพื้นที่โครงการ	- ก่อนดำเนินการก่อสร้าง - ตลอดระยะเวลาก่อสร้าง - ตลอดระยะเวลาก่อสร้าง - ก่อนดำเนินการก่อสร้าง



บริษัท สยามเวลล์ เทคโนโลยี จำกัด

บริษัท กรีนแอนด์คอนเน็คชั่น จำกัด

ตารางที่ 5.2-1 (ต่อ)

ผลกระทบสิ่งแวดล้อม	มาตรการป้องกันและแก้ไขผลกระทบสิ่งแวดล้อม	สถานที่ดำเนินการ	ระยะเวลาดำเนินการ
	<ul style="list-style-type: none"> - กำหนดให้มีการอบรมด้านความปลอดภัยสำหรับคนงานของบริษัทรับเหมา เพื่อให้เกิดความเข้าใจในการปฏิบัติงานให้เกิดความปลอดภัย โดยโครงการจะเป็นผู้กำหนดหัวข้อและรายละเอียดของการฝึกอบรม - กำหนดให้บริษัทรับเหมาจัดทำระบบสัญญาณเตือนเพลิงไหม้และระบบระบบรักษาความปลอดภัยที่เพียงพอและมีความเหมาะสม อีกทั้งมีการตรวจสอบอย่างต่อเนื่องเพื่อให้พร้อมใช้งานเสมอ - กำหนดให้บริษัทรับเหมาต้องมีเจ้าหน้าที่ความปลอดภัยในการทำงาน (safety officer) เป็นผู้รับผิดชอบในการตรวจสอบความปลอดภัยต่างๆ ในบริเวณก่อสร้าง รวมทั้งตรวจสอบดูแลการปฏิบัติตามกฎระเบียบข้อบังคับด้านความปลอดภัย (safety inspection) - กำหนดให้บริษัทรับเหมาต้องแจ้งรายละเอียดการเกิดอุบัติเหตุใดๆ ทั้งในพื้นที่โครงการและพื้นที่ข้างเคียง โดยต้องให้รายละเอียดพร้อมเอกสารหลักฐานต่างๆ และหากเกิดการบาดเจ็บสาหัสหรือเสียชีวิตจะต้องแจ้งให้โครงการทราบทันที - กำหนดให้บริษัทรับเหมาต้องจัดเตรียมอุปกรณ์ป้องกันอันตรายส่วนบุคคลให้เหมาะสมตามลักษณะงานให้แก่พนักงานอย่างเพียงพอ เช่น เครื่องครอบหู (ear muffs) ปลั๊กอุดหู (ear plugs) หมวกนิรภัย รองเท้าบูทบูท ถุงมือ หน้ากากกรองแสงเชื่อมโลหะ เป็นต้น - บริษัทรับเหมาต้องจัดเตรียมการรักษายาบาลและการปฐมพยาบาลเบื้องต้น และจัดให้มีรถสำรองสำหรับรับส่งผู้บาดเจ็บไปยังโรงพยาบาลใกล้เคียง 	<ul style="list-style-type: none"> - ภายในพื้นที่โครงการ - ภายในพื้นที่โครงการ - ภายในพื้นที่โครงการ - ภายในพื้นที่โครงการ - ภายในพื้นที่โครงการ - ภายในพื้นที่โครงการ 	<ul style="list-style-type: none"> - ตลอดระยะเวลาก่อสร้าง - ตลอดระยะเวลาก่อสร้าง - ตลอดระยะเวลาก่อสร้าง - ตลอดระยะเวลาก่อสร้าง - ตลอดระยะเวลาก่อสร้าง - ตลอดระยะเวลาก่อสร้าง
8. ฟ้าผ่า รุนแรง และสุขภาพ	ปฏิบัติตามมาตรการป้องกันและแก้ไขผลกระทบสิ่งแวดล้อมด้านคุณภาพอากาศ และระดับเสียง การคมนาคมขนส่ง และอาชีวอนามัยและความปลอดภัยอย่างเคร่งครัด	- ภายในพื้นที่โครงการ	- ตลอดระยะเวลาก่อสร้าง



บริษัท สยามสแควร์ จำกัด

บริษัท กรีนเนท คอนสตรัคชั่น จำกัด

ตารางที่ 5.2-1 (ต่อ)

ผลกระทบสิ่งแวดล้อม	มาตรการป้องกันและแก้ไขผลกระทบสิ่งแวดล้อม	สถานที่ดำเนินการ	ระยะเวลาดำเนินการ
	<ul style="list-style-type: none"> - จัดให้มีระบบสุขาภิบาลขั้นพื้นฐานแก่คนงานก่อสร้างอย่างเพียงพอ - ให้ความรู้และคำแนะนำแก่คนงานก่อสร้างในการป้องกันโรค โดยขอความร่วมมือจากหน่วยงานให้บริการสาธารณสุขในพื้นที่ เช่น สถานีอนามัยบ้านคลองน้ำเย็น สถานีอนามัยบ้านลาดบรณ สถานีอนามัยบ้านละหารไร่ สถานีอนามัยบ้านตัวอ่าง สถานีอนามัยนิคมพัฒนา เป็นต้น - ผู้รับเหมาก่อสร้างจะต้องจัดให้มีหน่วยปฐมพยาบาลเบื้องต้นในพื้นที่โครงการ และประสานงานกับหน่วยงานให้บริการสาธารณสุขในพื้นที่ในกรณีที่ต้องส่งต่อผู้ป่วย 	<ul style="list-style-type: none"> - ภายในพื้นที่โครงการ - ภายในพื้นที่โครงการ - ภายในพื้นที่โครงการ 	<ul style="list-style-type: none"> - ตลอดระยะเวลาก่อสร้าง - ตลอดระยะเวลาก่อสร้าง - ตลอดระยะเวลาก่อสร้าง

หมายเหตุ : โครงการเป็นผู้รับผิดชอบดำเนินการทั้งหมด โดยจะระบุเป็นเอกสารแนบท้ายสัญญาและกำกับดูแลให้บริษัทรับเหมาปฏิบัติตามมาตรการที่กำหนด



บริษัท สยามสแควร์ จำกัด

บริษัท กรีนเนท คอนสตรัคชั่น จำกัด

ตารางที่ 5.2-2

มาตรการป้องกันและแก้ไขผลกระทบสิ่งแวดล้อม ช่วงดำเนินการ
โครงการโรงงานผลิตขวดเหล็กเคลือบสังกะสี ของบริษัท สยามขวดเหล็กอุตสาหกรรม จำกัด

ผลกระทบสิ่งแวดล้อม	มาตรการป้องกันและแก้ไขผลกระทบสิ่งแวดล้อม	สถานที่ดำเนินการ	ระยะเวลาดำเนินการ	ผู้รับผิดชอบ
1. เรื่องทั่วไป 1.1 การปฏิบัติตาม มาตรการฯ	<p>- ปฏิบัติตามมาตรการป้องกันและแก้ไขผลกระทบสิ่งแวดล้อมและมาตรการติดตามตรวจสอบคุณภาพสิ่งแวดล้อมที่เสนอในรายงานการวิเคราะห์ผลกระทบสิ่งแวดล้อมโครงการโรงงานผลิตขวดเหล็กเคลือบสังกะสี ของบริษัท สยามขวดเหล็กอุตสาหกรรม จำกัด ตั้งอยู่ในเขตประกอบการอุตสาหกรรมเหมราช ระยอง อำเภอบ้านค่าย จังหวัดระยอง ฉบับเดือนมิถุนายน 2554 และสิงหาคม 2554 ซึ่งจัดทำโดย บริษัท กิ๊นเนลล์ คอนสตรัคชั่น จำกัด</p> <p>- เมื่อผลการติดตามตรวจสอบได้แสดงถึงปัญหาสิ่งแวดล้อม บริษัท สยามขวดเหล็กอุตสาหกรรม จำกัด ต้องดำเนินการปรับปรุงแก้ไขปัญหาดังกล่าวโดยเร็ว และต้องปฏิบัติตามมาตรการป้องกันและแก้ไขผลกระทบสิ่งแวดล้อมและมาตรการติดตามตรวจสอบคุณภาพสิ่งแวดล้อมโดยเคร่งครัด เพื่อประโยชน์ในการพิจารณาความเหมาะสมของการกำหนดระยะเวลาในการติดตามตรวจสอบต่อไป</p>	<p>- ภายในพื้นที่โครงการ</p> <p>- ภายในพื้นที่โครงการ</p>	<p>- ตลอดระยะเวลาดำเนินการ</p> <p>- ตลอดระยะเวลาดำเนินการ</p>	<p>- เจ้าของโครงการ</p> <p>- เจ้าของโครงการ</p>



บริษัท สยามขวดเหล็กอุตสาหกรรม จำกัด

บริษัท กิ๊นเนลล์ คอนสตรัคชั่น จำกัด

ตารางที่ 5.2-2 (ต่อ)

ผลกระทบสิ่งแวดล้อม	มาตรการป้องกันและแก้ไขผลกระทบสิ่งแวดล้อม	สถานที่ดำเนินการ	ระยะเวลาดำเนินการ	ผู้รับผิดชอบ
	<p>- ในกรณีที่ บริษัท สยามขวดเหล็กอุตสาหกรรม จำกัด มีความจำเป็นต้องเปลี่ยนแปลงรายละเอียดโครงการ หรือมาตรการป้องกันและแก้ไขผลกระทบสิ่งแวดล้อมและมาตรการติดตามตรวจสอบผลกระทบสิ่งแวดล้อม ที่ได้เสนอไว้ในรายงานการวิเคราะห์ผลกระทบสิ่งแวดล้อม ที่ได้รับความเห็นชอบไว้แล้ว ให้ บริษัท สยามขวดเหล็กอุตสาหกรรม จำกัด แจ้งให้หน่วยงานที่มีอำนาจหน้าที่ในการพิจารณาอนุมัติหรืออนุญาตดำเนินการดังนี้</p> <p>1) หากหน่วยงานผู้อนุมัติหรืออนุญาตเห็นว่าการเปลี่ยนแปลงดังกล่าวเกิดผลดีต่อสิ่งแวดล้อมมากกว่า หรือเทียบเท่ามาตรการที่กำหนดไว้ในรายงานการวิเคราะห์ผลกระทบสิ่งแวดล้อมที่ได้ได้รับความเห็นชอบไว้แล้ว ให้หน่วยงานผู้อนุมัติหรืออนุญาตรับแจ้งให้เป็นไปตามหลักเกณฑ์ และเงื่อนไขที่กำหนดไว้ในกฎหมายนั้นๆต่อไป พร้อมกับให้จัดทำแผนการเปลี่ยนแปลงดังกล่าวข้างต้นที่รับแจ้งไว้ แจ้งให้สำนักงานนโยบายและแผนทรัพยากรธรรมชาติและสิ่งแวดล้อม เพื่อทราบ</p> <p>2) หากหน่วยงานผู้อนุมัติหรืออนุญาต เห็นว่า การเปลี่ยนแปลงดังกล่าว อาจกระทบต่อสาระสำคัญของรายงานการวิเคราะห์ผลกระทบสิ่งแวดล้อมที่ได้ได้รับความเห็นชอบไว้แล้ว ให้หน่วยงานผู้อนุมัติหรืออนุญาต จัดส่งรายงานการเปลี่ยนแปลงดังกล่าว ให้</p>	<p>- ภายในพื้นที่โครงการ</p>	<p>- ตลอดระยะเวลาดำเนินการ</p>	<p>- เจ้าของโครงการ</p>



บริษัท

บริษัท สยามขวดเหล็กอุตสาหกรรม จำกัด

ตารางที่ 5.2-2 (ต่อ)

ผลกระทบสิ่งแวดล้อม	มาตรการป้องกันและแก้ไขผลกระทบสิ่งแวดล้อม	สถานที่ดำเนินการ	ระยะเวลาดำเนินการ	ผู้รับผิดชอบ
1.2 การว่าจ้างหน่วยงานกลาง	<p>สำนักงานนโยบายและแผนทรัพยากรธรรมชาติและสิ่งแวดล้อม เพื่อเสนอให้คณะกรรมการผู้ชำนาญการพิจารณารายการการวิเคราะห์ผลกระทบสิ่งแวดล้อม (ครก.) ชุดที่เกี่ยวข้องให้ความเห็นชอบประกอบก่อนดำเนินการเปลี่ยนแปลง และเมื่อโครงการได้รับอนุมัติหรืออนุญาตให้มีการเปลี่ยนแปลง ให้หน่วยงานผู้อนุมัติหรืออนุญาตแจ้งผลการเปลี่ยนแปลงดังกล่าวให้สำนักงานนโยบายและแผนทรัพยากรธรรมชาติและสิ่งแวดล้อมเพื่อทราบ"</p> <p>- บริษัท สยามสวทเหล็กอุตสาหกรรม จำกัด ต้องเสนอรายงานผลการปฏิบัติตามมาตรการป้องกันและแก้ไขผลกระทบสิ่งแวดล้อมและมาตรการติดตามตรวจสอบคุณภาพสิ่งแวดล้อมโดยสรุปให้ สำนักงานทรัพยากรธรรมชาติและสิ่งแวดล้อมจังหวัดระยอง กรมโรงงานอุตสาหกรรม สำนักงานอุตสาหกรรมจังหวัดระยอง และสำนักงานนโยบายและแผนทรัพยากรธรรมชาติและสิ่งแวดล้อม (สผ.) ทราบทุก 6 เดือน</p> <p>- ว่าจ้างหน่วยงานกลาง (third party) เพื่อดำเนินการตรวจวัดผลการปฏิบัติตามมาตรการป้องกันและแก้ไขผลกระทบสิ่งแวดล้อมและมาตรการติดตามตรวจสอบคุณภาพสิ่งแวดล้อมของโครงการ (Environmental Compliance Audit) ซึ่งจะต้องเป็นนิติบุคคลที่มีประสบการณ์ด้านการตรวจติดตาม</p>	<p>- ภายในพื้นที่โครงการ</p> <p>- ภายในพื้นที่โครงการ</p>	<p>- ตลอดระยะเวลาดำเนินการ</p> <p>- ตลอดระยะเวลาดำเนินการ</p>	<p>- เจ้าของโครงการ</p> <p>- เจ้าของโครงการ</p>



บริษัท สยามสวทเหล็กอุตสาหกรรม จำกัด

บริษัท กรีนแอสท์ คอนซัลแตนท์ จำกัด

ตารางที่ 5.2-2 (ต่อ)

ผลกระทบสิ่งแวดล้อม	มาตรการป้องกันและแก้ไขผลกระทบสิ่งแวดล้อม	สถานที่ดำเนินการ	ระยะเวลาดำเนินการ	ผู้รับผิดชอบ
2. คุณภาพอากาศ	<p>- กำหนดให้มีการตรวจวัดปริมาณไอของสังกะสีในรูปฟุ้งของสังกะสีออกไซด์ (zinc oxide fume) บริเวณพื้นที่ข้างชุบสังกะสี เพื่อเป็นการป้องกัน แก้ไขและติดตามตรวจสอบผลกระทบที่อาจเกิดขึ้นจากไอของสังกะสีต่อพนักงานที่ปฏิบัติงานอยู่บริเวณพื้นที่ใกล้เคียง รวมทั้งจัดเตรียมอุปกรณ์ป้องกันอันตรายส่วนบุคคลให้กับพนักงานอย่างเหมาะสมและเพียงพอ</p>	- บริเวณพื้นที่ข้างเคลือบสังกะสี	- ตลอดระยะเวลาดำเนินการ	- เจ้าของโครงการ
3. ระดับเสียง	<p>- เครื่องจักรและอุปกรณ์ที่อาจก่อให้เกิดเสียงดัง ต้องติดตั้งภายในอาคารเพื่อป้องกันเสียงดังรบกวนชุมชนใกล้เคียง</p> <p>- กำหนดเขตที่มีเสียงดังรอบพื้นที่/เครื่องจักรที่มีเสียงดังเกิน 90 เดซิเบลและให้เตรียมอุปกรณ์ป้องกันเสียงส่วนบุคคล หากพนักงานเข้าไปทำงานในบริเวณดังกล่าวต้องสวมใส่เครื่องป้องกันเสียง เช่น ปลั๊กอุดหูที่ครอบหู เป็นต้น ให้กับพนักงานที่ทำงานในพื้นที่ที่มีเสียงดังอย่างเพียงพอ</p> <p>- ตรวจสอบบำรุงรักษาเครื่องจักรตามระยะเวลาที่ระบุในข้อกำหนดของอุปกรณ์ต่างๆ เพื่อป้องกันเสียงดังที่เกิดจากเครื่องจักร</p> <p>- จัดทำ noise contour map หลังจากโครงการเปิดดำเนินการภายใน 6 เดือน โดยนำผลการศึกษามาใช้ในการจัดการสิ่งแวดล้อมด้านเสียงในโครงการและทบทวนการทำ noise contour map ทุกๆ 3 ปี</p>	<p>- อาคารส่วนการผลิต</p> <p>- อาคารส่วนการผลิต</p> <p>- อาคารส่วนการผลิต</p> <p>- อาคารส่วนการผลิต</p>	<p>- ตลอดระยะเวลาดำเนินการ</p> <p>- ตลอดระยะเวลาดำเนินการ</p> <p>- ตลอดระยะเวลาดำเนินการ</p> <p>- ตลอดระยะเวลาดำเนินการ</p>	<p>- เจ้าของโครงการ</p> <p>- เจ้าของโครงการ</p> <p>- เจ้าของโครงการ</p> <p>- เจ้าของโครงการ</p>



บริษัท

บริษัท กรีนแอสท์ คอนซัลแตนท์ จำกัด

ตารางที่ 5.2-2 (ต่อ)

ผลกระทบสิ่งแวดล้อม	มาตรการป้องกันและแก้ไขผลกระทบสิ่งแวดล้อม	สถานที่ดำเนินการ	ระยะเวลาดำเนินการ	ผู้รับผิดชอบ
	<ul style="list-style-type: none"> - ปักไม้ยืนต้นรอบพื้นที่โครงการ เพื่อใช้เป็นแนวป้องกันเสียงดังรบกวนชุมชนใกล้เคียง - กำหนดระดับเสียงเฉลี่ย 24 ชั่วโมง (Leq-24 ชั่วโมง) ที่ริมรั้วโครงการให้มีค่าไม่เกิน 70 dB(A) 	<ul style="list-style-type: none"> - พื้นที่โครงการ - ริมรั้วโครงการ 	<ul style="list-style-type: none"> - ตลอดระยะเวลาดำเนินการ - ตลอดระยะเวลาดำเนินการ 	<ul style="list-style-type: none"> - เจ้าของโครงการ - เจ้าของโครงการ
4. คุณภาพน้ำ				
4.1 น้ำเสียจากกระบวนการผลิต	<ul style="list-style-type: none"> - น้ำเสียจากกระบวนการผลิต มีปริมาณ 4 ลูกบาศก์เมตร/วัน น้ำเสียส่วนนี้เป็นน้ำล้างทำความสะอาดเล็กน้อยก่อนเข้าสู่ขั้นตอนการบำบัด ซึ่งน้ำล้างจะถูกรวบรวมไปยังถังรวมน้ำเสีย (storage tank) ขนาด 30 ลูกบาศก์เมตร ก่อนส่งไปกำจัดยังหน่วยงานที่ได้รับอนุญาตจากกรมโรงงานอุตสาหกรรม ได้แก่ บริษัท เบตเตอร์ เวสต์ กรีน จำกัด (มหาชน) ต่อไป - น้ำระเหยจากกระบวนการผลิต เป็นน้ำที่ต้องระเหยทิ้งเพื่อรักษาคุณภาพน้ำของระบบหล่อเย็น มีปริมาณ 168 ลูกบาศก์เมตร/วัน ซึ่งจะถูกรวบรวมไปยังบ่อพักน้ำทิ้ง (effluent pond) ขนาด 300 ลูกบาศก์เมตร ของโครงการ ก่อนส่งไปบำบัดที่ระบบบำบัดน้ำเสียส่วนกลางของเขตประกอบการฯ ต่อไป - ควบคุมคุณภาพน้ำทิ้งจากบ่อตรวจวัดคุณภาพน้ำทิ้งสุดท้ายของโครงการให้อยู่ในมาตรฐานที่ยอมรับให้ระบายเข้าสู่ระบบบำบัดน้ำเสีย 	<ul style="list-style-type: none"> - ภายในพื้นที่โครงการ - ภายในพื้นที่โครงการ - บ่อน้ำทิ้งสุดท้ายของโครงการ 	<ul style="list-style-type: none"> - ตลอดระยะเวลาดำเนินการ - ตลอดระยะเวลาดำเนินการ - ตลอดระยะเวลาดำเนินการ 	<ul style="list-style-type: none"> - เจ้าของโครงการ - เจ้าของโครงการ - เจ้าของโครงการ



บริษัท สถาบันสิ่งแวดล้อมไทย จำกัด

บริษัท กรีนเนต คอนสตรัคชั่น จำกัด

ตารางที่ 5.2-2 (ต่อ)

ผลกระทบสิ่งแวดล้อม	มาตรการป้องกันและแก้ไขผลกระทบสิ่งแวดล้อม	สถานที่ดำเนินการ	ระยะเวลาดำเนินการ	ผู้รับผิดชอบ
4.2 น้ำเสียจากสำนักงาน	<ul style="list-style-type: none"> - ส่วนกลางของเขตประกอบการฯ ก่อนส่งไปบำบัดยังระบบบำบัดน้ำเสียส่วนกลางของเขตประกอบการฯ - จัดให้มีการใช้ถังบำบัดน้ำเสียสำเร็จรูปสำหรับบำบัดน้ำเสียจากห้องน้ำห้องส้วมของอาคารสำนักงาน ก่อนระบายลงสู่บ่อพักน้ำทิ้งของโครงการต่อไป - จัดให้มีการดูแลทำความสะอาดถังบำบัดน้ำเสียสำเร็จรูปอย่างสม่ำเสมอ 	<ul style="list-style-type: none"> - ภายในพื้นที่โครงการ - ถัง บำบัด น้ำ เสีย สำเร็จรูป 	<ul style="list-style-type: none"> - ตลอดระยะเวลาดำเนินการ - ตลอดระยะเวลาดำเนินการ 	<ul style="list-style-type: none"> - เจ้าของโครงการ - เจ้าของโครงการ
5. การคมนาคมขนส่ง	<ul style="list-style-type: none"> - กวดขันพนักงานขับรถขนส่งให้ใช้ความระมัดระวังและปฏิบัติตามกฎจราจรอย่างเคร่งครัด เพื่อเป็นการป้องกันอุบัติเหตุที่จะเกิดขึ้น - จำกัดความเร็วของยานพาหนะไม่เกิน 60 กิโลเมตร/ชั่วโมง - ควบคุมน้ำหนักบรรทุกทุกให้เป็นไปตามมาตรฐานหรือกฎหมายเพื่อป้องกันความเสียหายของพื้นผิวจราจร - จัดให้มีเจ้าหน้าที่คอยอำนวยความสะดวกและจัดระเบียบการจราจรบริเวณทางเข้าออกจากพื้นที่โครงการ 	<ul style="list-style-type: none"> - เส้นทางขนส่ง - ถนนภายในเขตประกอบการฯ - เส้นทางทางขนส่ง - เส้นทางทางขนส่ง 	<ul style="list-style-type: none"> - ตลอดระยะเวลาดำเนินการ - ตลอดระยะเวลาดำเนินการ - ตลอดระยะเวลาดำเนินการ - ตลอดระยะเวลาดำเนินการ 	<ul style="list-style-type: none"> - เจ้าของโครงการ - เจ้าของโครงการ - เจ้าของโครงการ - เจ้าของโครงการ
6. การระบายน้ำและป้องกันน้ำท่วม	<ul style="list-style-type: none"> - จัดให้มีรางระบายน้ำภายในโครงการแยกออกจากระบบระบายน้ำเสีย 	<ul style="list-style-type: none"> - ภายในพื้นที่โครงการ 	<ul style="list-style-type: none"> - ตลอดระยะเวลาดำเนินการ 	<ul style="list-style-type: none"> - เจ้าของโครงการ



บริษัท

บริษัท กรีนเนต คอนสตรัคชั่น จำกัด

ตารางที่ 5.2-2 (ต่อ)

ผลกระทบสิ่งแวดล้อม	มาตรการป้องกันและแก้ไขผลกระทบสิ่งแวดล้อม	สถานที่ดำเนินการ	ระยะเวลาดำเนินการ	ผู้รับผิดชอบ
	<ul style="list-style-type: none"> - นำฝนและน้ำหลากจากบริเวณพื้นที่ไม่ปนเปื้อน เช่น น้ำฝนที่ตกในบริเวณพื้นที่หลังคาของอาคาร เป็นต้น จะไหลลงสู่รางระบายน้ำของโครงการก่อนระบายลงระบบบำบัดน้ำของเขตประกอบการฯ ต่อไป - ตรวจสอบและดูแลระบบระบายน้ำฝนอย่างสม่ำเสมอ 	<ul style="list-style-type: none"> - ภายในพื้นที่โครงการ - ระบบระบายน้ำฝน 	<ul style="list-style-type: none"> - ตลอดระยะเวลาดำเนินการ - ตลอดระยะเวลาดำเนินการ 	<ul style="list-style-type: none"> - เจ้าของโครงการ - เจ้าของโครงการ
7. การจัดการของเสีย	<ul style="list-style-type: none"> - จัดให้มีถังรองรับขยะมูลฝอย 3 ประเภท ได้แก่ ขยะเสียทั่วไป ขยะเสียที่สามารถนำกลับมาใช้ใหม่ได้ และของเสียอันตราย - เก็บรวบรวมขยะมูลฝอยประเภทต่างๆ ใส่ในภาชนะที่เหมาะสม มีฝาปิดมิดชิด และสามารถขนถ่ายได้สะดวก ก่อนติดต่อให้หน่วยงานที่ได้รับอนุญาตจากราชการมารับไปกำจัดต่อไป - ขยะมูลฝอยรีไซเคิลที่เก็บรวบรวมได้จากโครงการควรนำกลับมาใช้ประโยชน์ให้มากที่สุด หรือเก็บรวบรวมไว้เพื่อให้บริษัทที่รับซื้อมาเก็บรวบรวมต่อไป - ส่งเสริมการนำหลัก 3R มาประยุกต์ใช้ในการจัดการของเสีย ได้แก่ การลดการเกิดของเสียที่แหล่งกำเนิด (reduce) การนำของเสียกลับมาใช้ใหม่ (reuse) และการปรับปรุงคุณภาพของเสียเพื่อนำกลับมาใช้ใหม่ (recycle) - จัดให้มีพื้นที่เก็บของเสีย ที่มีหลังคาปกคลุมเพื่อเก็บกักของเสียก่อนติดต่อให้หน่วยงานที่ได้รับอนุญาตจากราชการมารับไปกำจัดต่อไป 	<ul style="list-style-type: none"> - ภายในพื้นที่โครงการ - ภายในพื้นที่โครงการ - ภายในพื้นที่โครงการ - ภายในพื้นที่โครงการ - ภายในพื้นที่โครงการ 	<ul style="list-style-type: none"> - ตลอดระยะเวลาดำเนินการ - ตลอดระยะเวลาดำเนินการ - ตลอดระยะเวลาดำเนินการ - ตลอดระยะเวลาดำเนินการ - ตลอดระยะเวลาดำเนินการ 	<ul style="list-style-type: none"> - เจ้าของโครงการ - เจ้าของโครงการ - เจ้าของโครงการ - เจ้าของโครงการ - เจ้าของโครงการ



บริษัท สยามสิ่งแวดล้อม จำกัด

บริษัท กรีนเนท คอนสตรัคชั่น จำกัด

ตารางที่ 5.2-2 (ต่อ)

ผลกระทบสิ่งแวดล้อม	มาตรการป้องกันและแก้ไขผลกระทบสิ่งแวดล้อม	สถานที่ดำเนินการ	ระยะเวลาดำเนินการ	ผู้รับผิดชอบ
	<ul style="list-style-type: none"> - กำหนดให้มีการจัดทำรายงานสรุปปริมาณของเสียแต่ละชนิดที่เกิดขึ้นจากการดำเนินการของโครงการและสัดส่วนปริมาณของเสียที่นำไป recycle หรือส่งกำจัด 	<ul style="list-style-type: none"> - พื้นที่โครงการ 	<ul style="list-style-type: none"> - ตลอดระยะเวลาดำเนินการ 	<ul style="list-style-type: none"> - เจ้าของโครงการ
	<p>(1) ขยะมูลฝอยจากสำนักงาน</p> <ul style="list-style-type: none"> - จัดให้มีถังรองรับขยะมูลฝอย 3 ประเภท ได้แก่ ขยะมูลฝอยทั่วไป ขยะมูลฝอยรีไซเคิล และขยะมูลฝอยอันตรายจากสำนักงาน - ขยะทั่วไป เกิดขึ้นประมาณ 34 ตัน/ปี ส่วนใหญ่ประกอบด้วยเศษอาหารจากโรงอาหารซึ่งสามารถนำไปใช้เป็นอาหารสัตว์ได้ เศษกระดาษและพลาสติกที่ไม่สามารถนำกลับไปได้ประโยชน์ซ้ำได้เนื่องจากมีการปนเปื้อน ทางโครงการได้จัดเตรียมถังรองรับขยะซึ่งจะนำไปวางบริเวณต่างๆ ก่อนติดต่อให้หน่วยงานที่ได้รับอนุญาตจากหน่วยงานราชการ เช่น บริษัท อีสเทิร์นซีบอร์ด เนชั่นแนลทอลล์ คอมเพล็กซ์ จำกัด (ESBEC) เป็นต้น มารับไปกำจัดด้วยวิธีการฝังกลบแบบถูกหลักสุขาภิบาล (sanitary landfill) ต่อไป - ขยะรีไซเคิล เช่น กระดาษ แก้ว โลหะ และพลาสติก เป็นต้น เกิดขึ้นประมาณ 15 ตัน/ปี โดยโครงการจะจัดเตรียมถังรองรับขยะรีไซเคิลวางอยู่บริเวณอาคารต่างๆ เพื่อรวบรวมและคัดแยกอีกครั้ง ก่อนติดต่อให้ผู้รับซื้อมารับเพื่อนำกลับไปใช้ใหม่หรือติดต่อหน่วยงานที่ได้รับอนุญาตจากกรมโรงงานอุตสาหกรรมมารับไปกำจัดต่อไป เช่น บริษัท เบตเตอร์ เวิลด์ กรีน จำกัด (มหาชน) เป็นต้น 	<ul style="list-style-type: none"> - พื้นที่โครงการ - พื้นที่โครงการ - พื้นที่โครงการ 	<ul style="list-style-type: none"> - ตลอดระยะเวลาดำเนินการ - ตลอดระยะเวลาดำเนินการ - ตลอดระยะเวลาดำเนินการ 	<ul style="list-style-type: none"> - เจ้าของโครงการ - เจ้าของโครงการ - เจ้าของโครงการ



ผู้จัดการ
บริษัท

บริษัท สยามสิ่งแวดล้อม จำกัด

ตารางที่ 5.2-2 (ต่อ)

ผลกระทบสิ่งแวดล้อม	มาตรการป้องกันและแก้ไขผลกระทบสิ่งแวดล้อม	สถานที่ดำเนินการ	ระยะเวลาดำเนินการ	ผู้รับผิดชอบ
	<p>- ขยะอันตราย เช่น หลอดฟลูออเรสเซนต์ ด้านไฟฟ้า แบตเตอรี่ที่เสื่อมสภาพ สายไฟฟ้า และหมึกพิมพ์ เป็นต้น เกิดขึ้นประมาณ 3 ตัน/ปี โดยโครงการกำหนดให้มีการเลือกใช้อุปกรณ์ต่างๆ ที่สามารถใช้งานได้รวมทั้งกำหนดให้มีการคัดแยกขยะอันตรายตั้งแต่แหล่งกำเนิดอย่างชัดเจน จากนั้นจะรวบรวมไปเก็บไว้ในอาคารจนมีปริมาณมากพอ จึงติดต่อให้หน่วยงานที่ได้รับอนุญาตจากกรมโรงงานอุตสาหกรรม เช่น บริษัท เบตเตอร์ เวลด์ กรีน จำกัด (มหาชน) เป็นต้น นำไปปรับเลี้ยวและฝังกลบอย่างปลอดภัย (secure landfill) ต่อไป</p> <p>(2) ของเสียจากกระบวนการผลิต</p> <p>- เศษลวดเหล็ก (wire scrap) มีปริมาณ 3,385 ตัน/ปี โดยโครงการจะทำการรวบรวมไว้ในอาคารส่วนการผลิต ก่อนส่งไปยังหน่วยงานภายนอกที่ได้รับอนุญาตจากกรมโรงงานอุตสาหกรรม เช่น บริษัท เหล็กก่อสร้างสยาม จำกัด เป็นต้น เพื่อใช้เป็นวัตถุดิบในกระบวนการหลอมเหล็กใหม่อีกครั้ง</p> <p>- สเกลเหล็ก (scale) มีปริมาณ 523 ตัน/ปี โดยโครงการจะทำการรวบรวมไว้ในอาคารส่วนการผลิต ซึ่งสามารถนำไปใช้ประโยชน์ (recycle) โดยนำไปใช้เป็นวัตถุดิบผสมกับแร่เหล็กตามสัดส่วนที่พอเหมาะในขั้นตอนการถลุงเหล็กหรือติดต่อให้หน่วยงานที่ได้รับอนุญาตจากกรมโรงงานอุตสาหกรรม เช่น บริษัท เบตเตอร์ เวลด์ กรีน จำกัด (มหาชน) เป็นต้น รับไปกำจัดต่อไป</p>	<p>- พื้นที่โครงการ</p> <p>- พื้นที่โครงการ</p> <p>- พื้นที่โครงการ</p>	<p>- ตลอดระยะเวลาดำเนินการ</p> <p>- ตลอดระยะเวลาดำเนินการ</p> <p>- ตลอดระยะเวลาดำเนินการ</p>	<p>- เจ้าของโครงการ</p> <p>- เจ้าของโครงการ</p> <p>- เจ้าของโครงการ</p>



บริษัท สยามเวลด์ กรุ๊ป จำกัด

บริษัท กรีนเวลด์ คอนสตรัคชั่น จำกัด

ตารางที่ 5.2-2 (ต่อ)

ผลกระทบสิ่งแวดล้อม	มาตรการป้องกันและแก้ไขผลกระทบสิ่งแวดล้อม	สถานที่ดำเนินการ	ระยะเวลาดำเนินการ	ผู้รับผิดชอบ
	<p>- เศษผงฟูตึงสวต (sodium stearate) ที่เกิดจากขั้นตอนการดึงลวดขนาด ลวด มีปริมาณเกิดขึ้น 59 ตัน/ปี โดยโครงการจะทำการรวบรวมไว้ในอาคารส่วนการผลิต ก่อนส่งไปยังหน่วยงานภายนอกที่ได้รับอนุญาตจากกรมโรงงานอุตสาหกรรม เช่น บริษัท เบตเตอร์ เวลด์ กรีน จำกัด (มหาชน) เป็นต้น เพื่อนำไปใช้เป็นเชื้อเพลิงผสมหรือรับไปกำจัดต่อไป</p> <p>- ปากตะกอนสังกะสี (zinc dross) ที่เกิดจากขั้นตอนเคลือบสังกะสี มีปริมาณเกิดขึ้น 472 ตัน/ปี โดยโครงการจะทำการรวบรวมไว้ในถังรวบรวมกากตะกอน (dross bag) ภายในพื้นที่อาคารส่วนการผลิต ก่อนติดต่อให้หน่วยงานที่ได้รับอนุญาตจากกรมโรงงานอุตสาหกรรม เช่น บริษัท เบตเตอร์ เวลด์ กรีน จำกัด (มหาชน) เป็นต้น นำไปปรับเลี้ยวและฝังกลบอย่างปลอดภัย (secure landfill) ต่อไป</p> <p>- น้ำค้างที่เกิดจากกระบวนการล้างลวด มีปริมาณ 1,460 ลูกบาศก์เมตร/ปี โดยโครงการจะทำการรวบรวมไว้ในถังรวบรวมน้ำเสีย (storage tank) ขนาด 30 ลูกบาศก์เมตร บริเวณพื้นที่ระบบปรับปรุงคุณภาพน้ำของโครงการ ก่อนติดต่อให้หน่วยงานที่ได้รับอนุญาตจากกรมโรงงานอุตสาหกรรม เช่น บริษัท เบตเตอร์ เวลด์ กรีน จำกัด (มหาชน) เป็นต้น นำไปแปรรูปเพื่อนำกลับมาใช้ใหม่ (recycle) หรือรับไปกำจัดต่อไป</p>	<p>- พื้นที่โครงการ</p> <p>- พื้นที่โครงการ</p> <p>- พื้นที่โครงการ</p>	<p>- ตลอดระยะเวลาดำเนินการ</p> <p>- ตลอดระยะเวลาดำเนินการ</p> <p>- ตลอดระยะเวลาดำเนินการ</p>	<p>- เจ้าของโครงการ</p> <p>- เจ้าของโครงการ</p> <p>- เจ้าของโครงการ</p>



บริษัท

บริษัท กรีนเวลด์ คอนสตรัคชั่น จำกัด

ตารางที่ 5.2-2 (ต่อ)

ผลกระทบสิ่งแวดล้อม	มาตรการป้องกันและแก้ไขผลกระทบสิ่งแวดล้อม	สถานที่ดำเนินการ	ระยะเวลาดำเนินการ	ผู้รับผิดชอบ
	<ul style="list-style-type: none"> - น้ำมันที่เสื่อมคุณภาพ เกิดจากการเปลี่ยนถ่ายน้ำมันหล่อลื่นให้กับเครื่องจักร/อุปกรณ์ต่างๆ มีปริมาณ 4,800 ลิตร/ปี โดยจะทำการรวบรวมไว้ในถังขนาด 200 ลิตร ที่มีฝาปิดมิดชิด ซึ่งสามารถนำไปใช้ประโยชน์ (recycle) ได้นำไปเป็นเชื้อเพลิงทดแทนสำหรับโรงปูนซีเมนต์ได้ทั้งหมดโดยติดต่อให้โรงปูนซีเมนต์นำใช้เป็นเชื้อเพลิงทดแทนในเตาเผาปูนซีเมนต์หรือติดต่อให้หน่วยงานที่รับอนุญาตจากกรมโรงงานอุตสาหกรรม เช่น บริษัท พลุสทาลวง วิโซเคิล จำกัด เป็นต้น รับไปกำจัดต่อไป 	<ul style="list-style-type: none"> - พื้นที่โครงการ 	<ul style="list-style-type: none"> - ตลอดระยะเวลาดำเนินการ 	<ul style="list-style-type: none"> - เจ้าของโครงการ
8. สังคม-เศรษฐกิจ	<ul style="list-style-type: none"> - พิจารณารับแรงงานท้องถิ่นที่มีคุณสมบัติเหมาะสมกับตำแหน่งเข้าทำงานในโครงการเป็นอันดับแรก - มีแผนการประชาสัมพันธ์เกี่ยวกับการดำเนินงานของโครงการและเปิดโอกาสให้หน่วยงานราชการในท้องถิ่น ผู้นำชุมชน และประชาชนผู้สนใจทั่วไปได้เข้าเยี่ยมชม - มีแผนชุมชนสัมพันธ์ โดยการสนับสนุนกิจกรรมต่างๆ ของชุมชน เช่น การส่งเสริมด้านการศึกษาเกี่ยวกับทุนการศึกษา การพัฒนาและส่งเสริมอาชีพ การเข้าร่วมกิจกรรมหรือประเพณีของชุมชน เป็นต้น - ให้ความร่วมมือกับเขตประกอบการฯ และหน่วยงานของรัฐในการดูแลความสงบเรียบร้อยของโครงการ 	<ul style="list-style-type: none"> - พื้นที่โครงการ - ชุมชนรอบโครงการ - ชุมชนรอบโครงการ - ชุมชนรอบโครงการ 	<ul style="list-style-type: none"> - ตลอดระยะเวลาดำเนินการ - ตลอดระยะเวลาดำเนินการ - ตลอดระยะเวลาดำเนินการ - ตลอดระยะเวลาดำเนินการ 	<ul style="list-style-type: none"> - เจ้าของโครงการ - เจ้าของโครงการ - เจ้าของโครงการ - เจ้าของโครงการ



ผู้จัดการ

บริษัท สยามกลแอสส์อุตสาหกรรม จำกัด

บริษัท กรีนเอร์ คอนกรีต จำกัด

ตารางที่ 5.2-2 (ต่อ)

ผลกระทบสิ่งแวดล้อม	มาตรการป้องกันและแก้ไขผลกระทบสิ่งแวดล้อม	สถานที่ดำเนินการ	ระยะเวลาดำเนินการ	ผู้รับผิดชอบ
	<ul style="list-style-type: none"> - จัดให้มีขั้นตอนการรับเรื่องร้องเรียนจากชุมชน (ดังรูปที่ 5.2-1) - จัดให้มีการสำรวจคุณภาพชีวิตและความคิดเห็นของประชาชนต่อการดำเนินโครงการ บริเวณชุมชนภายในรัศมี 5 กิโลเมตร ปีละ 1 ครั้ง 	<ul style="list-style-type: none"> - พื้นที่โครงการและชุมชนรอบโครงการ - ชุมชนในพื้นที่ศึกษา 5 กิโลเมตร 	<ul style="list-style-type: none"> - ตลอดระยะเวลาดำเนินการ - ปีละ 1 ครั้ง 	<ul style="list-style-type: none"> - เจ้าของโครงการ - เจ้าของโครงการ
9. อาชีวอนามัยและความปลอดภัย				
9.1 ความปลอดภัยทั่วไป	<ul style="list-style-type: none"> - จัดตั้งคณะกรรมการความปลอดภัยอาชีวอนามัย และสภาพแวดล้อมในการทำงานเพื่อกำหนดนโยบายและวางแผนการดำเนินงานด้านความปลอดภัย รวมถึงรายงานผลการปฏิบัติงานให้ผู้บริหารรับทราบ โดยมีการประชุมเป็นประจำอย่างน้อยเดือนละ 1 ครั้ง ทั้งนี้ให้เป็นไปตามกฎหมาย เรื่อง กำหนดมาตรฐานในการบริหารและการจัดการด้านความปลอดภัย อาชีวอนามัยและสภาพแวดล้อมในการทำงาน พ.ศ. 2549 - กำหนดนโยบายด้านความปลอดภัย เพื่อให้มีความเด่นชัดต่อการนำไปปฏิบัติของพนักงานทุกคน - การฝึกอบรมให้ความรู้แก่พนักงานในการใช้เครื่องมือปฏิบัติงานอย่างถูกต้องและปลอดภัย ตลอดจนการซ่อมบำรุง หรือแจ้งผู้ที่มีหน้าที่รับผิดชอบในการรับอุปกรณ์เครื่องมือไปตรวจซ่อมให้อยู่ในสภาพพร้อมใช้งาน 	<ul style="list-style-type: none"> - ภายในพื้นที่โครงการ - ภายในพื้นที่โครงการ - ภายในพื้นที่โครงการ 	<ul style="list-style-type: none"> - ตลอดระยะเวลาดำเนินการ - ตลอดระยะเวลาดำเนินการ - ตลอดระยะเวลาดำเนินการ 	<ul style="list-style-type: none"> - เจ้าของโครงการ - เจ้าของโครงการ - เจ้าของโครงการ



ผู้จัดการ

บริษัท

บริษัท สยามกลแอสส์อุตสาหกรรม จำกัด

บริษัท กรีนเอร์ คอนกรีต จำกัด

ตารางที่ 5.2-2 (ต่อ)

ผลกระทบสิ่งแวดล้อม	มาตรการป้องกันและแก้ไขผลกระทบสิ่งแวดล้อม	สถานที่ดำเนินการ	ระยะเวลาดำเนินการ	ผู้รับผิดชอบ
	<ul style="list-style-type: none"> - บำรุงรักษาและตรวจสอบเครื่องมือ เครื่องจักรต่างๆ และอุปกรณ์ป้องกันอันตรายให้สามารถใช้งานได้เป็นอย่างดีประสิทธิภาพอยู่เสมอ - การลดชั่วโมงการทำงานที่เกี่ยวข้องกับเสียง ความร้อน และสารเคมีที่เป็นอันตรายให้น้อยลง รวมทั้งหมุนเวียนหรือการสับเปลี่ยนหน้าที่การปฏิบัติงาน - จัดให้มีพื้นที่ปฏิบัติงานมีสภาพแวดล้อมที่เหมาะสม เช่น แสงสว่าง การถ่ายเทอากาศ ห้องสุขา พื้นที่พักผ่อน เป็นต้น - จัดให้มีการติดตามตรวจวัดคุณภาพสิ่งแวดล้อมในสถานที่ทำงาน เช่น การตรวจวัดเสียง ความร้อน เป็นต้น รวมถึงจัดให้มีการตรวจสอบความปลอดภัย โดยเจ้าหน้าที่ความปลอดภัยเป็นประจำทุกวัน พร้อมทั้งดำเนินการแก้ไขสภาพที่ไม่ปลอดภัยโดยทันที - ติดตั้งป้ายประกาศเตือนในบริเวณที่เสียงอันตรายในตำแหน่งที่สังเกตเห็นได้ชัดเจน หรือป้ายแสดงการจำกัดของอุปกรณ์เครื่องมือในการใช้งาน - จัดให้มีอุปกรณ์ป้องกันอันตรายส่วนบุคคลที่มีประสิทธิภาพ ในการป้องกันอันตรายที่จะเกิดขึ้นจากการปฏิบัติงานให้แก่พนักงานที่ปฏิบัติงานภายในโครงการอย่างเพียงพอ - จัดให้มีอุปกรณ์ฉุกเฉิน ได้แก่ ฝักบัวฉุกเฉินและอ่างล้างตา ในพื้นที่ต่างๆ เช่น พื้นที่เก็บสารเคมี อาคารส่วนการผลิต เป็นต้น 	<ul style="list-style-type: none"> - ภายในพื้นที่โครงการ - ภายในพื้นที่โครงการ - ภายในพื้นที่โครงการ - ภายในพื้นที่โครงการ - ภายในพื้นที่โครงการ - ภายในพื้นที่โครงการ - ภายในพื้นที่โครงการ 	<ul style="list-style-type: none"> - ตลอดระยะเวลาดำเนินการ - ตลอดระยะเวลาดำเนินการ - ตลอดระยะเวลาดำเนินการ - ตลอดระยะเวลาดำเนินการ - ตลอดระยะเวลาดำเนินการ - ตลอดระยะเวลาดำเนินการ - ตลอดระยะเวลาดำเนินการ 	<ul style="list-style-type: none"> - เจ้าของโครงการ - เจ้าของโครงการ - เจ้าของโครงการ - เจ้าของโครงการ - เจ้าของโครงการ - เจ้าของโครงการ - เจ้าของโครงการ



บริษัท สยามสแควร์ จำกัด

บริษัท กรีนเนอรี่ คอนเน็คชั่น จำกัด

ตารางที่ 5.2-2 (ต่อ)

ผลกระทบสิ่งแวดล้อม	มาตรการป้องกันและแก้ไขผลกระทบสิ่งแวดล้อม	สถานที่ดำเนินการ	ระยะเวลาดำเนินการ	ผู้รับผิดชอบ
9.2 ความปลอดภัยในการทำงาน (1) ความร้อน	<ul style="list-style-type: none"> - จัดให้มีอุปกรณ์ปฐมพยาบาลเบื้องต้นสำรองไว้ในพื้นที่โครงการตลอดเวลา รวมทั้งจัดเตรียมรถฉุกเฉินไว้ประจำพื้นที่อีก 1 คัน เพื่อใช้ในการเคลื่อนย้ายผู้ประสบเหตุหรือบาดเจ็บส่งโรงพยาบาล - จัดให้มีการตรวจสุขภาพพนักงานก่อนเข้าทำงานและตรวจสุขภาพประจำปี โดยการตรวจสุขภาพพนักงานตามปัจจัยความเสี่ยงให้ดำเนินการโดยแพทย์ผู้เชี่ยวชาญ - บันทึกสถิติอุบัติเหตุที่เกิดขึ้น ลักษณะของอุบัติเหตุ บริเวณที่เกิดอุบัติเหตุ ความรุนแรงของอุบัติเหตุ สาเหตุและภาวะแทรกซ้อน - จัดให้มีพนักงานรักษาความปลอดภัยตลอด 24 ชั่วโมง และมีวิทยุสื่อสารใช้ในการติดต่อส่งข่าวระหว่างจุดต่างๆ ภายในโครงการ นอกจากนี้พนักงานรักษาความปลอดภัยจะได้รับการฝึกอบรมและร่วมฝึกซ้อมการป้องกันอัคคีภัยด้วย - การพิจารณาคัดเลือกคนงานที่ทำงานเกี่ยวกับความร้อนให้เหมาะสม รวมทั้งให้คนงานใหม่คุ้นเคยกับการทำงานที่มีภาวะแวดล้อมที่ร้อนเสียก่อนแล้วจึงทำงานประจำ - จัดเวลาทำงานและเวลาพักให้เหมาะสมเพื่อช่วยลดการสะสมความร้อนในร่างกายและอันตรายจากความร้อนตามกฎกระทรวง เรื่อง กำหนด 	<ul style="list-style-type: none"> - ภายในพื้นที่โครงการ - ภายในพื้นที่โครงการ - ภายในพื้นที่โครงการ - ภายในพื้นที่โครงการ - ภายในพื้นที่โครงการ 	<ul style="list-style-type: none"> - ตลอดระยะเวลาดำเนินการ - ตลอดระยะเวลาดำเนินการ - ตลอดระยะเวลาดำเนินการ - ตลอดระยะเวลาดำเนินการ - ตลอดระยะเวลาดำเนินการ 	<ul style="list-style-type: none"> - เจ้าของโครงการ - เจ้าของโครงการ - เจ้าของโครงการ - เจ้าของโครงการ - เจ้าของโครงการ



บริษัท

บริษัท กรีนเนอรี่ คอนเน็คชั่น จำกัด

ตารางที่ 5.2-2 (ต่อ)

ผลกระทบสิ่งแวดล้อม	มาตรการป้องกันและแก้ไขผลกระทบสิ่งแวดล้อม	สถานที่ดำเนินการ	ระยะเวลาดำเนินการ	ผู้รับผิดชอบ
(2)แสงจ้าและรังสีความร้อน	มาตรฐานในการบริหารและการจัดการด้านความปลอดภัย อาชีวอนามัย และสภาพแวดล้อมในการทำงานเกี่ยวกับความร้อน แสงสว่าง และเสียง พ.ศ. 2549	- ภายในพื้นที่โครงการ	- ตลอดระยะเวลาดำเนินการ	- เจ้าของโครงการ
(3)เสียง	- จัดระบบระบายอากาศและการใช้ลมเย็น เพื่อช่วยลดความร้อนที่สะสมในร่างกายนักงาน - ปิดประกาศเตือนให้นักงานทราบบริเวณที่เป็นแหล่งกำเนิดความร้อนที่มีสภาพความร้อนสูงถึงขนาดเป็นอันตรายแก่สุขภาพอนามัยของบุคคล - ควบคุมให้นักงานสวมใส่แว่นกันแดดหรือกระจกใสป้องกันแสงหรือรังสีในการทำงาน - อบรมให้ความรู้เพื่อให้ทำงานอย่างปลอดภัย	- ภายในพื้นที่โครงการ	- ตลอดระยะเวลาดำเนินการ	- เจ้าของโครงการ
	- หากผลการตรวจสอบสมรรถภาพการได้ยินของพนักงานมีแนวโน้มผิดปกติ ให้ทำการตรวจสอบโดยละเอียดพร้อมทั้งหาสาเหตุ หากพบว่าพนักงานคนใดมีความผิดปกติให้ย้ายพนักงานที่มีความผิดปกติไปทำงานแผนกอื่นที่มีโอกาสสัมผัสเสียงน้อยลง - บำรุงรักษาสภาพเครื่องมือเครื่องจักรให้อยู่ในสภาพดีอยู่เสมอ - ออกแบบการทำงานให้มีผู้ปฏิบัติงานในพื้นที่ที่มีเสียงดังน้อยที่สุด - จัดให้มีการสลับเปลี่ยนหมุนเวียนพนักงานสลับกันไปทำงานในพื้นที่ที่มีเสียงดังเป็นระยะๆ	- ภายในพื้นที่โครงการ - ภายในพื้นที่โครงการ - ภายในพื้นที่โครงการ	- ตลอดระยะเวลาดำเนินการ - ตลอดระยะเวลาดำเนินการ - ตลอดระยะเวลาดำเนินการ	- เจ้าของโครงการ - เจ้าของโครงการ - เจ้าของโครงการ



บริษัท สยามสวทเค็มอุตสาหกรรม จำกัด

บริษัท ก็นเนอวี คอนสตรัคชั่น จำกัด

ตารางที่ 5.2-2 (ต่อ)

ผลกระทบสิ่งแวดล้อม	มาตรการป้องกันและแก้ไขผลกระทบสิ่งแวดล้อม	สถานที่ดำเนินการ	ระยะเวลาดำเนินการ	ผู้รับผิดชอบ
	- อบรมพนักงานเกี่ยวกับอันตรายที่เกิดจากเสียงดัง และวิธีการใช้อุปกรณ์ป้องกันเสียงที่ถูกต้อง - ติดป้ายเตือนบริเวณที่มีเสียงดัง และออกกฎระเบียบให้นักงานสวมใส่อุปกรณ์ป้องกันเสียง - จัดให้มีอุปกรณ์ป้องกันอันตรายส่วนบุคคล ได้แก่ ที่อุดหู (ear plugs) ซึ่งสามารถลดเสียงได้ 15-25 dB(A) - ตรวจสอบสมรรถภาพการได้ยินของพนักงานที่ปฏิบัติงานในบริเวณที่มีเสียงดังเป็นประจำทุกปี - กำหนดให้ตรวจสอบสมรรถภาพการได้ยินของพนักงานที่ปฏิบัติงานในพื้นที่ที่มีเสียงดังเกิน 85 dB(A) และจัดทำโปรแกรมการอนุรักษ์การได้ยิน (Hearing Conservation Program) ตามกฎกระทรวงที่กำหนดมาตรฐานในการบริหารและการจัดการด้านความปลอดภัย อาชีวอนามัย และสภาพแวดล้อมในการทำงานเกี่ยวกับความร้อน แสงสว่าง และเสียง ปะ 1 ครึ่ง - กำหนดระยะเวลาในการสัมผัสเสียงที่เหมาะสมตามกฎหมายกระทรวง เชื่อกำหนดมาตรฐานในการบริหารและการจัดการด้านความปลอดภัย อาชีวอนามัย และสภาพแวดล้อมในการทำงานเกี่ยวกับความร้อน แสงสว่าง เสียง พ.ศ. 2549 สำหรับพนักงานที่ปฏิบัติงานในพื้นที่ที่มีเสียงดัง โดยจัดให้มีการสลับเปลี่ยนพนักงานสลับกันทำงานเป็นระยะๆ	- ภายในพื้นที่โครงการ - ภายในพื้นที่โครงการ - ภายในพื้นที่โครงการ - ภายในพื้นที่โครงการ - ภายในพื้นที่โครงการ	- ตลอดระยะเวลาดำเนินการ - ตลอดระยะเวลาดำเนินการ - ตลอดระยะเวลาดำเนินการ - ตลอดระยะเวลาดำเนินการ - ตลอดระยะเวลาดำเนินการ	- เจ้าของโครงการ - เจ้าของโครงการ - เจ้าของโครงการ - เจ้าของโครงการ - เจ้าของโครงการ



ผู้จัดทำ
บริษัท

ตารางที่ 5.2-2 (ต่อ)

ผลกระทบสิ่งแวดล้อม	มาตรการป้องกันและแก้ไขผลกระทบสิ่งแวดล้อม	สถานที่ดำเนินการ	ระยะเวลาดำเนินการ	ผู้รับผิดชอบ
(4) ไร้อะเหยจากกระบวนการผลิต	<ul style="list-style-type: none"> - ควบคุมให้พนักงานสวมใส่ที่ปิดจมูกป้องกันขณะทำงาน - สวมใส่ชุดทำงานที่เหมาะสมเพื่อป้องกันอันตรายต่อผิวหนัง - ตรวจสุขภาพร่างกายเป็นประจำเพื่อเฝ้าระวังโรค เช่น ระบบทางเดินหายใจ การเสียน้ำเลือด เป็นต้น โดยพิจารณาหมุนเวียนหน้าที่หรือหากพบผู้มีอาการผิดปกติต้องรีบทำการรักษา 	<ul style="list-style-type: none"> - ภายในพื้นที่โครงการ - ภายในพื้นที่โครงการ - ภายในพื้นที่โครงการ 	<ul style="list-style-type: none"> - ตลอดระยะเวลาดำเนินการ - ตลอดระยะเวลาดำเนินการ - ตลอดระยะเวลาดำเนินการ 	<ul style="list-style-type: none"> - เจ้าของโครงการ - เจ้าของโครงการ - เจ้าของโครงการ
(5) อุบัติเหตุ	<ul style="list-style-type: none"> - การสัมผัสชิ้นงานที่ร้อน หรือสัมผัสกับอุปกรณ์เครื่องจักรที่ร้อน * กำหนดขั้นตอนการทำงานที่ปลอดภัย * จัดถุงมือและปลอกแขนกันความร้อนให้สวมใส่ * เตือนอันตรายเกี่ยวกับความร้อน - เศษวัสดุกระเด็นเข้าตาจากกระบวนการทำความสะอาดและตกแต่งชิ้นงาน * จัดทำที่ป้องกันเศษวัสดุกระเด็นเข้าตาที่เครื่องจักร * จัดแนวหน้าหรือกระบังหน้าป้องกันเศษวัสดุให้พนักงานสวมใส่ - ชิ้นงานและวัสดุล้มตกทับเท้า หรือทับ หนีบ กระแทกมือ * ต้องวางวัสดุหรือชิ้นงานในจุดที่กำหนดอย่างมั่นคง เพื่อป้องกันไม่ให้ตกหรือล้มทับมือและเท้า * ต้องจัดวางวัสดุหรือชิ้นงานในรถเข็นหรือภาชนะบรรจุในลักษณะที่ไม่ให้ตกหล่นง่าย * ยกเคลื่อนย้ายในจำนวนที่เหมาะสมกับคนยกหรือรถเข็น * จัดให้พนักงานสวมใส่ถุงมือหนังและรองเท้าหุ้มส้น 	<ul style="list-style-type: none"> - ภายในพื้นที่โครงการ - ภายในพื้นที่โครงการ - ภายในพื้นที่โครงการ 	<ul style="list-style-type: none"> - ตลอดระยะเวลาดำเนินการ - ตลอดระยะเวลาดำเนินการ - ตลอดระยะเวลาดำเนินการ 	<ul style="list-style-type: none"> - เจ้าของโครงการ - เจ้าของโครงการ - เจ้าของโครงการ



บริษัท สยามเวลด์เล็คทราลกรุ๊ป จำกัด

บริษัท กรีนเนต คอนสตรัคชั่น จำกัด

ตารางที่ 5.2-2 (ต่อ)

ผลกระทบสิ่งแวดล้อม	มาตรการป้องกันและแก้ไขผลกระทบสิ่งแวดล้อม	สถานที่ดำเนินการ	ระยะเวลาดำเนินการ	ผู้รับผิดชอบ
(6) สารเคมี	<ul style="list-style-type: none"> - ระวังหรือรอกษา * รถเข็นจะต้องอยู่ในสภาพที่ดีและมีที่ป้องกันมือและเท้าถูกกระแทก * กำหนดเส้นทางและมีความกว้างเพียงพอ * รถยกต้องมีสัญญาณขณะมีการทำงาน * ยกของต้องไม่สูงจนปิดบังสายตาผู้ขับขี่ และจำกัดความเร็วของรถยก * อบรมพนักงานที่ทำหน้าที่รับซื้ออย่างปลอดภัยและถูกต้อง - อันตรายจากไฟฟ้า * อุปกรณ์ไฟฟ้าต้องมีการป้องกันกระแสไฟฟ้ารั่วหรือจัดให้มีสายดินทุกเครื่อง * มีการตรวจสภาพและแก้ไขอุปกรณ์ไฟฟ้า สายไฟฟ้าให้อยู่ในสภาพที่ปลอดภัยและได้มาตรฐาน * สวมใส่หรือใช้อุปกรณ์ป้องกันอันตรายจากไฟฟ้า เช่น ถุงมือยางกันไฟฟ้า ฉนวนหุ้มสาย เป็นต้น * จัดให้มีป้ายเตือนจากไฟฟ้า - แยกหมวดหมู่ของสารเคมีเพื่อหลีกเลี่ยงการเกิดอันตรายเนื่องจากการทำปฏิกิริยา - หลีกเลี่ยงอันตรายที่อาจเกิดขึ้นจากความร้อนหรือความสั่นสะเทือน - จัดให้มีระบบความปลอดภัยต่างๆ ได้แก่ จัดให้มี bund wall หรือ emergency drain บริเวณพื้นที่กักเก็บสารละลายไฮโดรคลอไรด์ 	<ul style="list-style-type: none"> - ภายในพื้นที่โครงการ - ภายในพื้นที่โครงการ - ภายในพื้นที่โครงการ 	<ul style="list-style-type: none"> - ตลอดระยะเวลาดำเนินการ - ตลอดระยะเวลาดำเนินการ - ตลอดระยะเวลาดำเนินการ 	<ul style="list-style-type: none"> - เจ้าของโครงการ - เจ้าของโครงการ - เจ้าของโครงการ



บริษัท สยามเวลด์เล็คทราลกรุ๊ป จำกัด

บริษัท กรีนเนต คอนสตรัคชั่น จำกัด

ตารางที่ 5.2-2 (ต่อ)

ผลกระทบสิ่งแวดล้อม	มาตรการป้องกันและแก้ไขผลกระทบสิ่งแวดล้อม	สถานที่ดำเนินการ	ระยะเวลาดำเนินการ	ผู้รับผิดชอบ
(7) ก๊าซไฮโดรเจน	<ul style="list-style-type: none"> - จัดให้มีระบบดับเพลิงและระบบเตือนภัย - จัดให้มีคู่มือระบบปฏิบัติการจากสารเคมีและวัสดุอันตรายและวิธีการปฏิบัติงานกรณีที่เกิดสารเคมีหกหรือไหล - ออกแบบให้หน่วยที่มีการใช้สารเคมีเป็นระบบปิด โดยไม่มีโอกาสสัมผัสกับผู้ใช้ปฏิบัติงาน - ควบคุมให้พนักงานสวมใส่ที่ปิดจมูกป้องกันขณะทำงาน - ลวมใส่ชุดทำงานที่เหมาะสมเพื่อป้องกันอันตรายต่อผิวหนัง - การติดตั้งระบบสำหรับก๊าซไฮโดรเจนให้มีระยะห่างไปยังที่ใส่ตามข้อกำหนดของ NFPA 50A - เก็บไฮโดรเจนในบริเวณที่มีอากาศถ่ายเทสะดวกและแยกออกจากสารออกซิไดซ์อื่นๆ โดยระบบระบายอากาศต้องไม่ทำให้เกิดประกายไฟ - สถานที่ในการจัดเก็บไฮโดรเจนติดใบประกาศการ "ก๊าซไวไฟไฮโดรเจน-ห้ามสูบบุหรี่-ห้ามทำให้เกิดประกายไฟ" - ติดข้อความแสดงทิศทางหนีทางออกและข้อความแสดงทิศทางทางหนีในท้องถิ่นให้ชัดเจน พร้อมเครื่องหมายแสดงลำดับการทำงานอย่างเป็นขั้นตอน - อุปกรณ์กักเก็บและการลำเลียงต้องเข้ากับระบบสายดิน (earth) โดยมั่นใจว่าในระบบไม่มีอากาศ (ออกซิเจน) ก่อนจ่ายไฮโดรเจนเข้าระบบ 	<ul style="list-style-type: none"> - ภายในพื้นที่โครงการ - ภายในพื้นที่โครงการ - ภายในพื้นที่โครงการ - ภายในพื้นที่โครงการ - ภายในพื้นที่โครงการ - สถานที่จัดเก็บก๊าซไฮโดรเจน - สถานที่จัดเก็บก๊าซไฮโดรเจน - สถานที่จัดเก็บก๊าซไฮโดรเจน - ระบบท่อจ่ายก๊าซไฮโดรเจน - ระบบท่อจ่ายก๊าซไฮโดรเจน 	<ul style="list-style-type: none"> - ตลอดระยะเวลาดำเนินการ - ตลอดระยะเวลาดำเนินการ - ตลอดระยะเวลาดำเนินการ - ตลอดระยะเวลาดำเนินการ - ตลอดระยะเวลาดำเนินการ - ตลอดระยะเวลาดำเนินการ - ตลอดระยะเวลาดำเนินการ - ตลอดระยะเวลาดำเนินการ - ตลอดระยะเวลาดำเนินการ - ตลอดระยะเวลาดำเนินการ 	<ul style="list-style-type: none"> - เจ้าของโครงการ - เจ้าของโครงการ - เจ้าของโครงการ - เจ้าของโครงการ - เจ้าของโครงการ - เจ้าของโครงการ - เจ้าของโครงการ - เจ้าของโครงการ - เจ้าของโครงการ - เจ้าของโครงการ



บริษัท สยามเวลล์เทค จำกัด

บริษัท ก้าวไกล คอนสตรัคชั่น จำกัด

ตารางที่ 5.2-2 (ต่อ)

ผลกระทบสิ่งแวดล้อม	มาตรการป้องกันและแก้ไขผลกระทบสิ่งแวดล้อม	สถานที่ดำเนินการ	ระยะเวลาดำเนินการ	ผู้รับผิดชอบ
9.3 แผนปฏิบัติการฉุกเฉิน	<ul style="list-style-type: none"> - ติดตั้งอุปกรณ์ป้องกันก๊าซไฮโดรเจนในท่อ (check valve) รวมทั้งติดตั้งเครื่อง hydrogen detector และ pressure alarm บริเวณพื้นที่เก็บก๊าซไฮโดรเจน - ตรวจสอบและบำรุงรักษาอุปกรณ์ที่เกี่ยวข้องกับระบบก๊าซไฮโดรเจนตามรายการใช้งานของแต่ละอุปกรณ์ เช่น เครื่องวัดความดัน อัตราการไหล เป็นต้น - พนักงานผู้ทำงานด้านการเก็บกักและขนส่งก๊าซไฮโดรเจนต้องผ่านการอบรมและผ่านการทดสอบตามมาตรฐานการทำงานกับก๊าซไวไฟ - ติดตั้ง hydrogen gas detector เพื่อเฝ้าระวังมิให้เกิดเหตุการณ์ที่ปริมาณก๊าซไฮโดรเจนสะสมจนอาจทำให้เกิดการลุกติดไฟ - จัดให้มีแผนปฏิบัติการฉุกเฉินในระดับต่างๆ ดังนี้ <ul style="list-style-type: none"> * แผนปฏิบัติการภาวะฉุกเฉินระดับที่ 1 (ดังรูปที่ 5.2-2) * แผนปฏิบัติการภาวะฉุกเฉินระดับที่ 2 * แผนปฏิบัติการภาวะฉุกเฉินระดับที่ 3 - จัดให้มีการฝึกซ้อมแผนปฏิบัติการฉุกเฉินระดับที่ 1 อย่างน้อยปีละ 1 ครั้ง และให้ความร่วมมือในการซ้อมแผนปฏิบัติการฉุกเฉินระดับ 2-3 ร่วมกับเขตประกอบการฯ 	<ul style="list-style-type: none"> - สถานที่จัดเก็บและระบบท่อจ่ายก๊าซไฮโดรเจน - สถานที่จัดเก็บและระบบท่อจ่ายก๊าซไฮโดรเจน - สถานที่จัดเก็บและระบบท่อจ่ายก๊าซไฮโดรเจน - เครื่องมือของโครงการ - ภายในพื้นที่โครงการ - ภายในพื้นที่โครงการและเขตประกอบการ 	<ul style="list-style-type: none"> - ตลอดระยะเวลาดำเนินการ - ตลอดระยะเวลาดำเนินการ - ตลอดระยะเวลาดำเนินการ - ตลอดระยะเวลาดำเนินการ - ตลอดระยะเวลาดำเนินการ - ตลอดระยะเวลาดำเนินการ 	<ul style="list-style-type: none"> - เจ้าของโครงการ - เจ้าของโครงการ - เจ้าของโครงการ - เจ้าของโครงการ - เจ้าของโครงการ - เจ้าของโครงการ



บริษัท สยามเวลล์เทค จำกัด

บริษัท ก้าวไกล คอนสตรัคชั่น จำกัด

ตารางที่ 5.2-2 (ต่อ)

ผลกระทบสิ่งแวดล้อม	มาตรการป้องกันและแก้ไขผลกระทบสิ่งแวดล้อม	สถานที่ดำเนินการ	ระยะเวลาดำเนินการ	ผู้รับผิดชอบ
9.4 ระบบป้องกันและระบับอัคคีภัย	<ul style="list-style-type: none"> - จัดให้มีอุปกรณ์ป้องกันอัคคีภัยภายในอาคารต่างๆ ให้เป็นไปตามมาตรฐานของ National Fire Protection Authority (NFPA) ได้แก่ เครื่องดับเพลิงแบบมือถือชนิดผงเคมีและคาร์บอนไดออกไซด์ - จัดให้มีอุปกรณ์ป้องกันอัคคีภัยภายนอกอาคารต่างๆ ประกอบด้วยระบบท่อน้ำดับเพลิง หัวดับเพลิง (hydrant) ชุดเครื่องสูบน้ำดับเพลิง และแหล่งน้ำสำหรับดับเพลิง - จัดให้มีแผนการตรวจสอบอุปกรณ์ป้องกันอัคคีภัยต่างๆ 	<ul style="list-style-type: none"> - ภายในอาคาร - ภายในพื้นที่โครงการ - ภายในพื้นที่โครงการ 	<ul style="list-style-type: none"> - ตลอดระยะเวลาดำเนินการ - ตลอดระยะเวลาดำเนินการ - ตลอดระยะเวลาดำเนินการ 	<ul style="list-style-type: none"> - เจ้าของโครงการ - เจ้าของโครงการ - เจ้าของโครงการ
10. สุขภาพ	<ul style="list-style-type: none"> - จัดให้มีพื้นที่สีเขียวแนวกันชนไม่น้อยกว่าร้อยละ 5.57 ของพื้นที่โครงการ หรือ 3,120 ตารางเมตร (รูปที่ 5.2-3) - จัดให้มีแนวกันชนโดยรอบพื้นที่โครงการบริเวณริมรั้วด้านที่อยู่ริมเขตโครงการ โดยปลูกไม้ยืนต้น 3 แถวและแทรกด้วยไม้พุ่ม 	<ul style="list-style-type: none"> - พื้นที่โครงการ - ริมรั้วรอบพื้นที่โครงการ 	<ul style="list-style-type: none"> - ตลอดระยะเวลาดำเนินการ - ตลอดระยะเวลาดำเนินการ 	<ul style="list-style-type: none"> - เจ้าของโครงการ - เจ้าของโครงการ
11. สาธารณสุขและสุขภาพ	<ul style="list-style-type: none"> - ปฏิบัติตามมาตรการป้องกันและแก้ไขผลกระทบสิ่งแวดล้อมด้านคุณภาพอากาศ ระดับเสียง คุณภาพน้ำ การคมนาคมขนส่ง การจัดการของเสีย อาชีวอนามัยและความปลอดภัย อย่างเคร่งครัด - จัดให้มีการตรวจสอบสภาพของพนักงานก่อนรับเข้าทำงาน และตรวจสุขภาพพนักงานเป็นประจำทุกปี 	<ul style="list-style-type: none"> - ภายในพื้นที่โครงการ - ภายในพื้นที่โครงการ 	<ul style="list-style-type: none"> - ตลอดระยะเวลาดำเนินการ - ตลอดระยะเวลาดำเนินการ 	<ul style="list-style-type: none"> - เจ้าของโครงการ - เจ้าของโครงการ



บริษัท สยามเวลล์เทคโนโลยี จำกัด

บริษัท สยามเวลล์ เทคโนโลยี จำกัด

ตารางที่ 5.2-2 (ต่อ)

ผลกระทบสิ่งแวดล้อม	มาตรการป้องกันและแก้ไขผลกระทบสิ่งแวดล้อม	สถานที่ดำเนินการ	ระยะเวลาดำเนินการ	ผู้รับผิดชอบ
	<ul style="list-style-type: none"> - ประสานงานกับโรงพยาบาลในพื้นที่ เช่น โรงพยาบาลบ้านค่าย เป็นต้น เพื่อส่งต่อผู้ป่วยในกรณีฉุกเฉิน หรือเกิดอุบัติเหตุรุนแรง - สนับสนุนงบประมาณให้แก่ชุมชนในการดำเนินกิจกรรมส่งเสริมสุขภาพ - สนับสนุนนโยบายภาครัฐหน่วยงานราชการส่วนท้องถิ่น ในด้านการเฝ้าระวังและดูแลสุขภาพของประชาชน อย่างต่อเนื่อง - พิจารณานำหลักการความรับผิดชอบต่อสังคมของธุรกิจหรือ Corporate Social Responsibility (CSR) มาประยุกต์ใช้ในการดำเนินโครงการ - ดำเนินการติดตามและประเมินผลของชุมชนที่อยู่ใกล้เคียงที่ตั้งโครงการ เพื่อรับฟังข้อร้องเรียนและผลกระทบทางด้านสิ่งแวดล้อมและสุขภาพที่เกิดจากการกิจกรรมของโครงการ 	<ul style="list-style-type: none"> - ภายในพื้นที่โครงการ และโรงพยาบาลใกล้เคียง - พื้นที่โครงการและชุมชนใกล้เคียงที่ตั้งโครงการ - พื้นที่โครงการและชุมชนใกล้เคียงที่ตั้งโครงการ - ภายในพื้นที่โครงการ - ชุมชนในพื้นที่ศึกษา 5 กิโลเมตร 	<ul style="list-style-type: none"> - ตลอดระยะเวลาดำเนินการ - ตลอดระยะเวลาดำเนินการ - ตลอดระยะเวลาดำเนินการ - ตลอดระยะเวลาดำเนินการ - ปีละ 1 ครั้ง 	<ul style="list-style-type: none"> - เจ้าของโครงการ - เจ้าของโครงการ - เจ้าของโครงการ - เจ้าของโครงการ - เจ้าของโครงการ



ผู้จัดทำ
บริษัท

บริษัท สยามเวลล์ เทคโนโลยี จำกัด

บริษัท สยามเวลล์ เทคโนโลยี จำกัด

รูปที่ 5.2-1: ขั้นตอนการรับเรื่องร้องเรียน

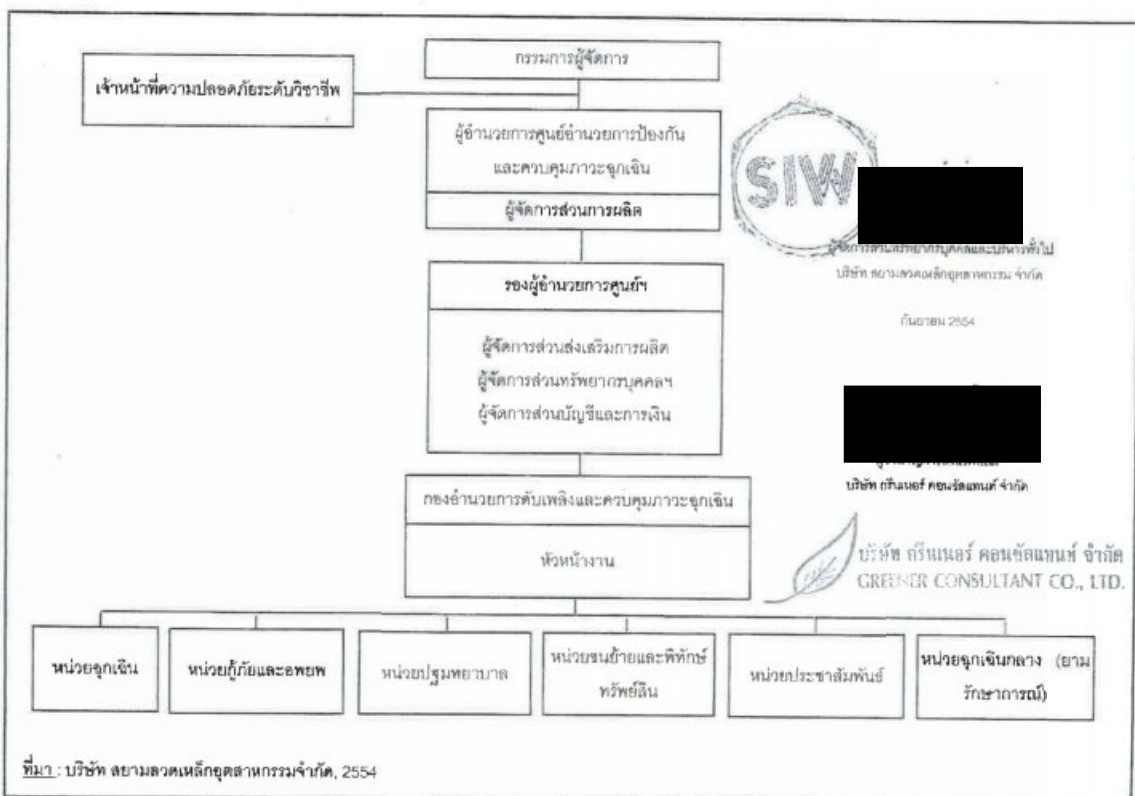
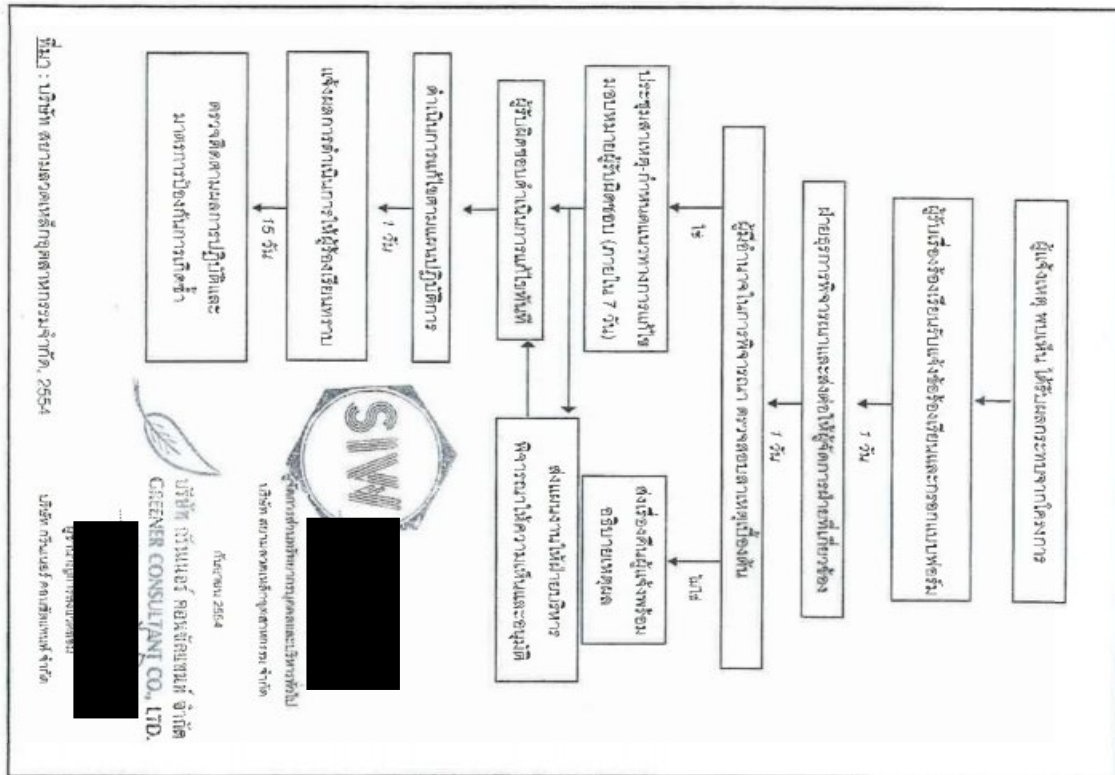

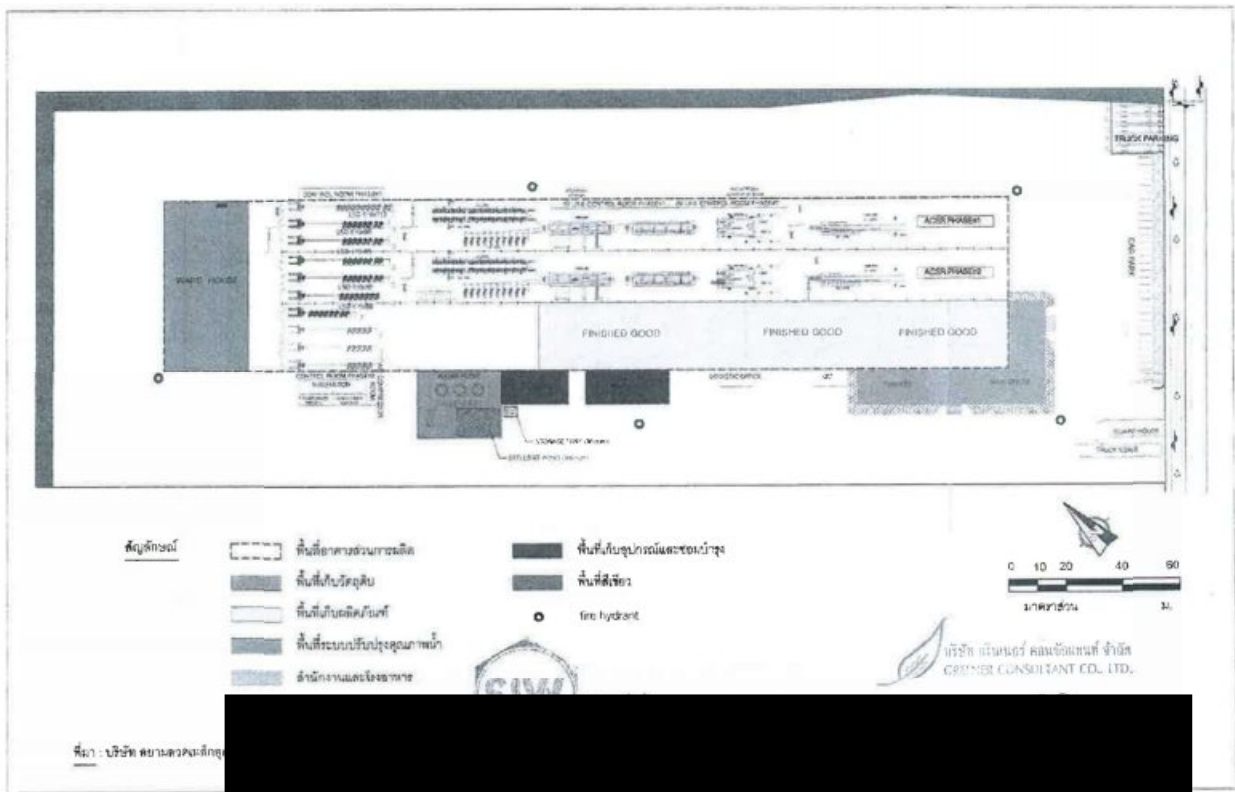

รูปที่ 5.2-3 : ผังโครงการ

-30-

ตารางที่ 5.3-1

มาตรการติดตามตรวจสอบผลกระทบสิ่งแวดล้อม ช่วงก่อสร้าง
โครงการโรงงานผลิตขวดเหล็กเคลือบสังกะสี ของบริษัท สยามขวดเหล็กอุตสาหกรรม จำกัด

ดัชนีตรวจวัด	สถานที่ตรวจสอบ	ความถี่	ผู้รับผิดชอบ
1. คุณภาพน้ำใต้ดิน ตรวจวัดคุณภาพน้ำใต้ดินบริเวณบ่อน้ำตื้นภายในพื้นที่ศึกษา เพื่อใช้เป็นข้อมูลพื้นฐานก่อนดำเนินการ โดยมีดัชนีตรวจวัด ได้แก่ color, turbidity, pH, Fe, Mn, Cu, Zn, SO ₄ , Cl, F, NO ₃ , total hardness as CaCO ₃ , non-carbonate hardness as CaCO ₃ , TDS, As, CN, Pb, Hg, Cd, Se, standard plate count, most probable number of coliform organism (MPN) และ E.coli	- ตรวจวัด จำนวน 3 จุด (รูปที่ 5.3-1) * วัดเขาโพธิ์ (GW1) * วัดสวนหลวง (GW2) * วัดดอนจันทร์ (GW3)	- ตรวจวัด 1 ครั้ง ก่อนเปิดดำเนินการ เพื่อให้เป็นข้อมูลพื้นฐานของโครงการ	- เจ้าของโครงการ

-31-



บริษัท สยามขวดเหล็กอุตสาหกรรม จำกัด

บริษัท กรีนเนอร์ คอนซัลแตนท์ จำกัด

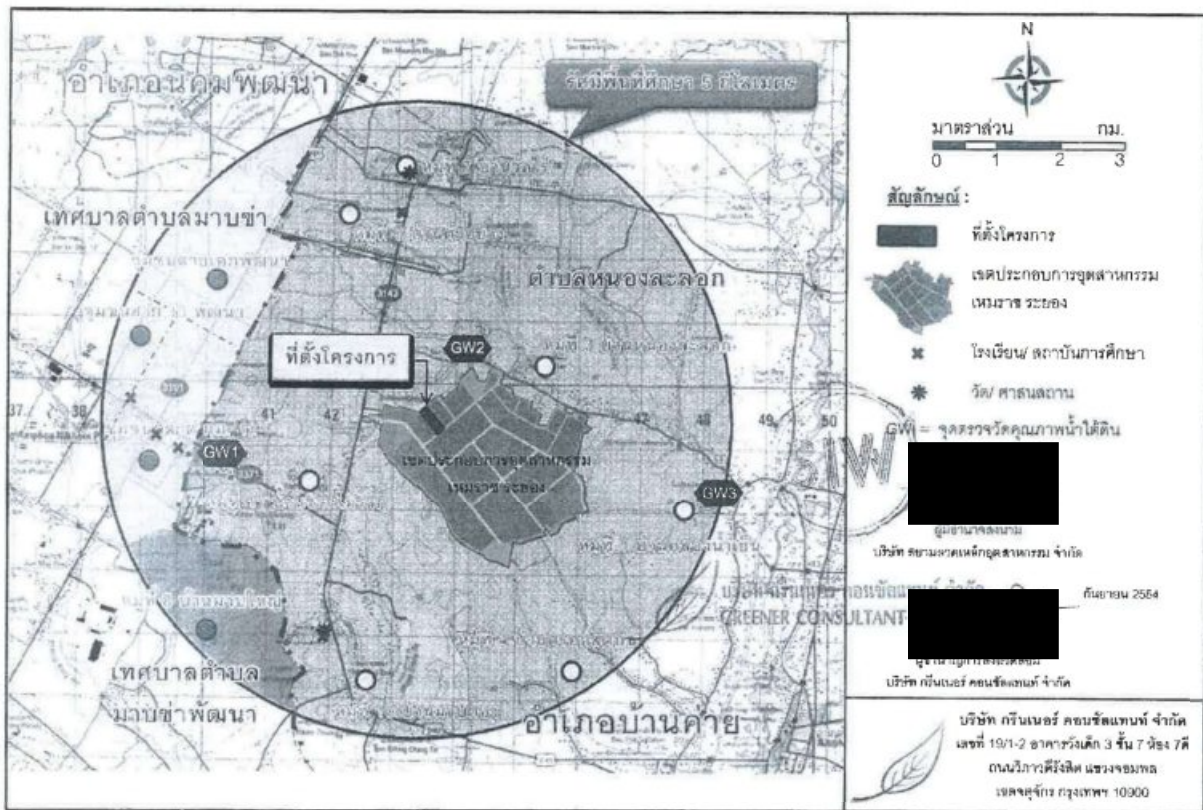

รูปที่ 5.3-1 : จุดตรวจวัดคุณภาพน้ำใต้ดิน

ตารางที่ 5.3-2

มาตรการติดตามตรวจสอบผลกระทบสิ่งแวดล้อม ช่วงดำเนินการ
โครงการโรงงานผลิตขวดเหล็กเคลือบสังกะสี ของบริษัท สยามขวดเหล็กอุตสาหกรรม จำกัด

ดัชนีตรวจวัด	สถานที่ตรวจสอบ	ความถี่	ผู้รับผิดชอบ
1. ระดับเสียง ระดับเสียงทั่วไปในรูป Leq-24 ชั่วโมง และ L ₉₀	- ตรวจวัด จำนวน 1 สถานี (รูปที่ 5.3-2) * ริมรั้วโครงการด้านทิศเหนือ (N1)	- ตรวจวัดทุก 6 เดือน ครั้งละ 3 วัน ต่อเนื่องกัน	- เจ้าของโครงการ
2. คุณภาพน้ำ 2.1 คุณภาพน้ำทิ้ง ตรวจวัดคุณภาพน้ำทิ้งก่อนระบายสู่ระบบรวมน้ำเสียของเขตประกอบการฯ โดยมีดัชนีตรวจวัด ได้แก่ pH, temperature, TDS, Conductivity, BOD, COD, SS และ grease&oil	- บ่อพักน้ำทิ้ง (effluent pond)	- ตรวจวัดเดือนละ 1 ครั้ง	- เจ้าของโครงการ
2.2 คุณภาพน้ำใต้ดิน ตรวจวัดคุณภาพน้ำใต้ดินบริเวณบ่อน้ำตื้นภายในพื้นที่ศึกษา เพื่อใช้เป็นข้อมูลพื้นฐานช่วงดำเนินการ โดยมีดัชนีตรวจวัด ได้แก่ color, turbidity, pH, Fe, Mn, Cu, Zn, SO ₄ , Cl, F, NO ₃ , total hardness as CaCO ₃	- ตรวจวัด จำนวน 3 จุด (อ้างถึงรูปที่ 5.3-1) * วัดเขาโพธิ์ (GW1) * วัดสวนหลวง (GW2) * วัดคอนจันทน์ (GW3)	- ตรวจวัด 1 ครั้ง ภายหลังเปิดดำเนินการแล้ว 1 ปี	- เจ้าของโครงการ

ตารางที่ 5.3-2 (ต่อ)

ดัชนีตรวจวัด	สถานที่ตรวจสอบ	ความถี่	ผู้รับผิดชอบ
non-carbonate hardness as CaCO ₃ , TDS, As, CN, Pb, Hg, Cd, Se, standard plate count, most probable number of coliform organism (MPN) และ E.coli			
3. การจัดการของเสีย สรุปปริมาณของเสียแต่ละชนิดที่เกิดขึ้นจากการดำเนินการของโครงการและสัดส่วนปริมาณของเสียที่นำไป recycle หรือส่งกำจัด	- ภายในพื้นที่โครงการ	- ปีละ 1 ครั้ง	- เจ้าของโครงการ
4. ภาวะความร้อนและความปลอดภัย 4.1 ความร้อนในสถานที่ทำงาน (heat stress index ในรูป WBGT)	- ตรวจวัด จำนวน 4 จุด (รูปที่ 5.3-2) * บริเวณพื้นที่เครื่องอบ ชุดที่ 1 (H1) * บริเวณพื้นที่เครื่องอบ ชุดที่ 2 (H2) * บริเวณพื้นที่อ่างชุบสังกะสี ชุดที่ 1 (H3) * บริเวณพื้นที่อ่างชุบสังกะสี ชุดที่ 2 (H4)	- ตรวจวัดทุก 3 เดือน	- เจ้าของโครงการ

-18-



ผู้จัดการ

บริษัท สยามฮาร์ดเพลทอุตสาหกรรม จำกัด

บริษัท สยามฮาร์ดเพลทอุตสาหกรรม จำกัด

บริษัท สยามฮาร์ดเพลทอุตสาหกรรม จำกัด

ตารางที่ 5.3-2 (ต่อ)

ดัชนีตรวจวัด	สถานที่ตรวจสอบ	ความถี่	ผู้รับผิดชอบ
4.2 คุณภาพอากาศในสถานที่ประกอบกร - zinc oxide fume	- ตรวจวัด จำนวน 2 จุด (รูปที่ 5.3-2) * บริเวณพื้นที่อ่างชุบสังกะสี ชุดที่ 1 (Z1) * บริเวณพื้นที่อ่างชุบสังกะสี ชุดที่ 2 (Z2)	- ตรวจวัดทุก 3 เดือน	- เจ้าของโครงการ
4.3 ระดับเสียงในสถานที่ทำงาน (Leg-8 ชั่วโมง)	- ตรวจวัด จำนวน 4 จุด (รูปที่ 5.3-2) * บริเวณเครื่องดัดชุด ชุดที่ 1 (N2) * บริเวณเครื่องดัดชุด ชุดที่ 2 (N3) * บริเวณพื้นที่แป้นจ่าย ชุดที่ 1 (N4) * บริเวณพื้นที่แป้นจ่าย ชุดที่ 2 (N5)	- ตรวจวัดทุก 3 เดือน	- เจ้าของโครงการ
4.4 ตรวจสอบสุขภาพพนักงานโดยแพทย์วิชาชีพเวชศาสตร์ - ตรวจสุขภาพทั่วไป - ตรวจสอบสภาพการมองเห็นและการได้ยิน - เอกซเรย์ปอด - สมรรถภาพการทำงานของปอด คับ และไต - ความสมบูรณ์ของเม็ดเลือด	- พนักงานทุกคน - พนักงานทุกคน - พนักงานทุกคน - พนักงานที่ทำงานในส่วนการผลิต - พนักงานที่ทำงานในส่วนกระบวนการเคลือบสังกะสี	- ก่อนเข้าทำงาน 1 ครั้ง จากนั้นตรวจปีละ 1 ครั้ง	- เจ้าของโครงการ
4.5 รวบรวมสถิติอุบัติเหตุและความเสียหายที่เกิดขึ้นกับโรงงานและการทำงาน	- ภายในพื้นที่โครงการ	- ปีละ 1 ครั้ง	- เจ้าของโครงการ
4.6 รวบรวมสถิติการบาดเจ็บป่วย และการตรวจสุขภาพประจำปี	- ภายในพื้นที่โครงการ	- ปีละ 1 ครั้ง	- เจ้าของโครงการ

-19-



ผู้จัดการ

บริษัท สยามฮาร์ดเพลทอุตสาหกรรม จำกัด

หน้า 18 จาก 20

บริษัท สยามฮาร์ดเพลทอุตสาหกรรม จำกัด

บริษัท สยามฮาร์ดเพลทอุตสาหกรรม จำกัด

ตารางที่ 5.3-2 (ต่อ)

ดัชนีตรวจวัด	สถานที่ตรวจสอบ	ความถี่	ผู้รับผิดชอบ
4.7 มีข้อเสนอแนะปรับปรุงการระงับเหตุฉุกเฉินในพื้นที่โครงการ	- ภายในพื้นที่โครงการ	- ปีละ 1 ครั้ง	- เจ้าของโครงการ
4.8 ประเมินประสิทธิภาพการดำเนินงานด้านข่าวประชาสัมพันธ์และความปลอดภัย	- ภายในพื้นที่โครงการ	- ปีละ 1 ครั้ง	- เจ้าของโครงการ
5. สังคม เศรษฐกิจ			
5.1 ศึกษาคุณภาพชีวิตและสำรวจความคิดเห็นของประชาชนต่อการดำเนินโครงการ	- ชุมชนในพื้นที่ศึกษา 5 กิโลเมตร	- ปีละ 1 ครั้ง	- เจ้าของโครงการ
5.2 รวบรวมหรือร้องเรียน วิธีการแก้ไขปัญหา หรือการติดตามผลการแก้ไขปัญหาหรือร้องเรียนจากชุมชนและภายในโครงการ รวมถึงแนวทางการทำงานร่วมกัน	- ชุมชนในพื้นที่ศึกษา 5 กิโลเมตร	- ปีละ 1 ครั้ง	- เจ้าของโครงการ



บริษัท สยามอสังหาริมทรัพย์ จำกัด

บริษัท กัมพูชาอสังหาริมทรัพย์ จำกัด

ภาคผนวก ก-2

สำเนาหนังสือแจ้งเปลี่ยนผู้รับผิดชอบโครงการโรงงานผลิตขวดเหล็ก
เคลือบสังกะสี เลขที่ ทส.1009.3/4462
ลงวันที่ 18 เมษายน 2556



ที่ ทส ๑๐๐๙.๓/ ๕๕๖๒

สำนักงานนโยบายและแผน
ทรัพยากรธรรมชาติและสิ่งแวดล้อม
๖๐/๑ ขอยพิบูลวัฒนา ๗ ถนนพระรามที่ ๖
กรุงเทพฯ ๑๐๕๐๐

๑๘ เมษายน ๒๕๕๖

เรื่อง แจ้งเปลี่ยนชื่อผู้รับผิดชอบโครงการโรงงานผลิตขวดเหล็กเคลือบสังกะสี

เรียน กรรมการผู้จัดการบริษัท สยามขวดเหล็กอุตสาหกรรม จำกัด

อ้างถึง หนังสือ บริษัท สยามขวดเหล็กอุตสาหกรรม จำกัด ที่ บลย.๐๗๑/๒๕๕๖ ลงวันที่ ๑๒ มีนาคม ๒๕๕๖

ตามหนังสือที่อ้างถึง บริษัท สยามขวดเหล็กอุตสาหกรรม จำกัด ได้แจ้งขอเปลี่ยนแปลงชื่อผู้รับผิดชอบโครงการโรงงานผลิตขวดเหล็กเคลือบสังกะสี จากเดิม บริษัท สยามขวดเหล็กอุตสาหกรรม จำกัด เป็นบริษัท ที เอส เอ็น ไวร์ จำกัด เนื่องจาก โครงการดังกล่าว ได้มีการร่วมทุนระหว่าง บริษัท สยามขวดเหล็กอุตสาหกรรม จำกัด กับบริษัท นิเซีย สตีล เวิร์ค จำกัด ซึ่งต่อมาได้จดทะเบียนจัดตั้งบริษัทเป็นที่เรียบร้อยแล้ว คือ บริษัท ที เอส เอ็น ไวร์ จำกัด จึงแจ้งขอเปลี่ยนแปลงชื่อผู้รับผิดชอบโครงการดังกล่าว ความละเอียดแจ้งแล้ว นั้น

สำนักงานนโยบายและแผนทรัพยากรธรรมชาติและสิ่งแวดล้อม ขอเรียนให้ทราบว่า สำนักงานฯ ได้แจ้งเรื่องขอเปลี่ยนชื่อผู้รับผิดชอบโครงการ โรงงานผลิตขวดเหล็กเคลือบสังกะสี ต่อคณะกรรมการผู้ชำนาญการพิจารณารายงานการวิเคราะห์ผลกระทบสิ่งแวดล้อมด้านอุตสาหกรรมและระบบสาธารณสุขในกรณีที่สนับสนุน เพื่อทราบ ในการประชุมครั้งที่ ๑๐/๒๕๕๖ เมื่อวันที่ ๒๗ มีนาคม ๒๕๕๖ ซึ่งคณะกรรมการผู้ชำนาญการฯ ได้มีมติรับทราบแล้วว่า ได้มีการเปลี่ยนแปลงชื่อผู้รับผิดชอบโครงการโรงงานผลิตขวดเหล็กเคลือบสังกะสี จากเดิมบริษัท สยามขวดเหล็กอุตสาหกรรม จำกัด เป็นบริษัท ที เอส เอ็น ไวร์ จำกัด เพื่อดำเนินการในมาตรการป้องกันและแก้ไขผลกระทบสิ่งแวดล้อม และมาตรการติดตามตรวจสอบผลกระทบสิ่งแวดล้อม และการเสนอรายงานผลการปฏิบัติ

ตามมาตรการ...

ตามมาตรการป้องกันและแก้ไขผลกระทบสิ่งแวดล้อม และมาตรการติดตามตรวจสอบผลกระทบสิ่งแวดล้อม
โครงการโรงงานผลิตขวดเหล็กเคลือบสังกะสี ตั้งอยู่ในเขตประกอบการอุตสาหกรรมเหมราช ระยอง อำเภอบ้านค่าย
จังหวัดระยอง

จึงเรียนมาเพื่อโปรดทราบ

ขอแสดงความนับถือ



รองเลขาธิการ ปฏิบัติราชการแทน
เลขาธิการสำนักงานนโยบายและแผนทรัพยากรธรรมชาติและสิ่งแวดล้อม

สำนักวิเคราะห์ผลกระทบสิ่งแวดล้อม

โทร. ๐ ๒๒๖๕ ๖๕๐๐ ต่อ ๖๗๙๙

โทรสาร ๐ ๒๒๖๕ ๖๖๑๖

ภาคผนวก ก-3

สำเนาหนังสือขอเปลี่ยนแปลงรายละเอียดโครงการในรายงานการ
วิเคราะห์ผลกระทบสิ่งแวดล้อมโครงการโรงงานผลิตลวดเหล็กเคลือบ
สังกะสี เลขที่ รย. 0033(2)/612 ลงวันที่ 4 มีนาคม 2564

ที่ รย ๐๐๓๓(๒)/ ๖๑๒



สำนักงานอุตสาหกรรมจังหวัดระยอง
๑๔๐/๒๐ ถนนสุขุมวิท ระยอง ๒๑๐๐๐

- ๕ มี.ค. ๒๕๖๔

เรื่อง ขอลเปลี่ยนแปลงรายละเอียดโครงการในรายงานการวิเคราะห์ผลกระทบสิ่งแวดล้อมโครงการโรงงาน
ผลิตลวดเหล็กเคลือบสังกะสี

เรียน กรรมการผู้จัดการบริษัท ที เอส เอ็น ไวร์ จำกัด

อ้างถึง หนังสือบริษัทฯ ที่ TSN ๐๘๐/๒๕๖๓ ลงวันที่ ๒๕ สิงหาคม ๒๕๖๓
พร้อมรายงานการเปลี่ยนแปลงฯ

จำนวน ๑ ชุด

ด้วย บริษัท ที เอส เอ็น ไวร์ จำกัด ตั้งอยู่ในเขตประกอบการอุตสาหกรรมดับบลิวเอชเอ
ระยอง เลขที่ ๑๔๙ หมู่ที่ ๑๑ ตำบลหนองละลอก อำเภอบ้านค่าย จังหวัดระยอง ทะเบียนโรงงานเลขที่
ข๓-๑๐๐(๕)-๗/๕๖๖๖ ประกอบกิจการ ชุบเคลือบผิวลวดเหล็กด้วยสังกะสี และลวดเหล็กกล้าคาร์บอนต่ำ
ดิงเย็น แจ้งขอลเปลี่ยนแปลงรายละเอียดโครงการในรายงานการวิเคราะห์ผลกระทบสิ่งแวดล้อมโครงการ
โรงงานผลิตลวดเหล็กเคลือบสังกะสี โดยรายละเอียดการขอเปลี่ยนแปลง ได้แก่ เปลี่ยนแปลงการใช้สารเคมี
ในขั้นตอนการล้างทำความสะอาด จากสารละลายโซเดียมไฮดรอกไซด์ (NaOH) ที่ความเข้มข้นร้อยละ ๓๒
มีค่า PH=๑๔ ปริมาณการใช้เฉลี่ยเท่ากับ ๔๙ ตันต่อปี มาใช้สาร Meta Silica Chloride ร่วมกับ Organic
Acid ปริมาณการใช้รวมเท่ากับ ๕๐ ตันต่อปี

สำนักงานอุตสาหกรรมจังหวัดระยอง ได้พิจารณาแล้ว เห็นว่า การเปลี่ยนแปลงรายละเอียด
โครงการดังกล่าว มิได้ก่อให้เกิดผลกระทบต่อสิ่งแวดล้อม และเกิดผลดีต่อสิ่งแวดล้อมมากกว่าที่กำหนดใน
รายงานการวิเคราะห์ผลกระทบสิ่งแวดล้อมที่ได้รับความเห็นชอบไว้แล้ว อนุญาตให้ท่านสามารถเปลี่ยนแปลง
การดำเนินการดังกล่าวได้ และขอให้ท่านดำเนินการแจ้งการเปลี่ยนแปลงรายละเอียดโครงการให้สำนักงาน
นโยบายและแผนทราบด้วย

จึงเรียนมาเพื่อทราบ

ขอแสดงความนับถือ



อุตสาหกรรมจังหวัดระยอง

กลุ่มโรงงานอุตสาหกรรม

โทร. ๐ ๓๘๘๐ ๘๑๗๗

โทรสาร ๐ ๓๘๖๑ ๓๖๔๔

ไปรษณีย์อิเล็กทรอนิกส์ moi_rayong@industry.go.th



ที่ ทส ๑๐๑๐.๗/ ๕๖๖๘

สำนักงานนโยบายและแผน
ทรัพยากรธรรมชาติและสิ่งแวดล้อม
๑๑๘/๑ อาคารทิปโก้ ๒ ถนนพระรามที่ ๖
แขวงพญาไท เขตพญาไท กรุงเทพฯ ๑๐๕๐๐

๕ เมษายน ๒๕๖๔

เรื่อง รับทราบการเปลี่ยนแปลงรายละเอียดโครงการในรายงานการประเมินผลกระทบสิ่งแวดล้อม โครงการ
โรงงานผลิตลวดเหล็กเคลือบสังกะสี ของบริษัท ที เอส เอ็น ไวร์ จำกัด

เรียน กรรมการผู้จัดการบริษัท ที เอส เอ็น ไวร์ จำกัด

สิ่งที่ส่งมาด้วย สำเนาหนังสือสำนักงานอุตสาหกรรมจังหวัดระยอง ที่ รย ๐๐๓๓(๒)/๖๑๑
ลงวันที่ ๔ มีนาคม ๒๕๖๔

ด้วย สำนักงานอุตสาหกรรมจังหวัดระยอง แจ้งว่าบริษัท ที เอส เอ็น ไวร์ จำกัด ประกอบตาม
ทะเบียนโรงงานเลขที่ ข๓-๑๐๐(๕)-๗/๕๖๖๘ ได้ขอเปลี่ยนแปลงรายละเอียดโครงการในรายงานการ
ประเมินผลกระทบสิ่งแวดล้อม โครงการโรงงานผลิตลวดเหล็กเคลือบสังกะสี ของบริษัท ที เอส เอ็น ไวร์ จำกัด
ตั้งอยู่ที่เขตอุตสาหกรรมดับบลิวเอช เอ ระยอง เลขที่ ๑๔๔ หมู่ ๑๑ ตำบลหนองละลอก อำเภอบ้านค่าย
จังหวัดระยอง โดยการเปลี่ยนแปลงรายละเอียดโครงการดังกล่าวเป็นการเปลี่ยนแปลงการใช้สารเคมีในขั้นตอน
การล้างทำความสะอาดลวดเหล็ก จากสารละลายโซเดียมไฮดรอกไซด์ (NaOH) มาเป็น Meta Silica Chloride
ร่วมกับ Organic Acid ซึ่งการเปลี่ยนแปลงรายละเอียดโครงการดังกล่าวจะช่วยลดของเสียเหลือใช้ และ
ประหยัดพลังงานไฟฟ้าที่ใช้ในกระบวนการผลิต ทั้งนี้ สำนักงานอุตสาหกรรมจังหวัดระยอง ได้พิจารณาแล้ว
การดำเนินการดังกล่าว มิได้ส่งผลกระทบต่อสาระสำคัญในรายงานการวิเคราะห์ผลกระทบสิ่งแวดล้อมที่ได้รับ
ความเห็นชอบแล้ว และการเปลี่ยนแปลงนั้นเกิดผลดีต่อสิ่งแวดล้อมและชุมชนที่อาศัยบริเวณใกล้เคียงโรงงาน
สำนักงานอุตสาหกรรมจังหวัดระยอง มีความเห็นชอบในการเปลี่ยนแปลงครั้งนี้ รายละเอียดดังสิ่งที่ส่งมาด้วย

สำนักงานนโยบายและแผนทรัพยากรธรรมชาติและสิ่งแวดล้อม ได้นำเสนอต่อคณะกรรมการ
ผู้ชำนาญการพิจารณารายงานการวิเคราะห์ผลกระทบสิ่งแวดล้อมโครงการอุตสาหกรรมและระบบ
สาธารณูปโภคที่สนับสนุน ในการประชุมครั้งที่ ๑๒/๒๕๖๔ เมื่อวันที่ ๒๔ มีนาคม ๒๕๖๔ ซึ่งคณะกรรมการ
ผู้ชำนาญการฯ มีมติรับทราบ และให้บริษัท ที เอส เอ็น ไวร์ จำกัด ปรับแก้เอกสารข้อมูลด้านความปลอดภัย
(Safety Data Sheet : SDS) เป็นรูปแบบภาษาไทย

จึงเรียนมาเพื่อโปรดทราบ

ขอแสดงความนับถือ



รองเลขาธิการ ปฏิบัติราชการแทน

เลขาธิการสำนักงานนโยบายและแผนทรัพยากรธรรมชาติและสิ่งแวดล้อม

กองวิเคราะห์ผลกระทบสิ่งแวดล้อม

โทรศัพท์ ๐ ๒๒๖๕ ๖๕๐๐ ต่อ ๖๗๔๔

โทรสาร ๐ ๒๒๖๕ ๖๖๑

ไปรษณีย์อิเล็กทรอนิกส์ sarabun@onep.go.th



ที่ รย ๐๐๓๓(๒)/๖๖๑

สำนักงานอุตสาหกรรมจังหวัดระยอง	
ทรัพยากรธรรมชาติและสิ่งแวดล้อม	
เลขที่ 4568	วันที่ 15 มี.ค. 2564
เวลา 15.20 น.	ผู้รับ น

สำนักงานอุตสาหกรรมจังหวัดระยอง
๑๔๐/๒๐ ถนนสุขุมวิท ระยอง ๒๑๐๐๐

- ๔ มี.ค. ๒๕๖๔

เรื่อง ขอเปลี่ยนแปลงรายละเอียดโครงการในรายงานการประเมินผลกระทบสิ่งแวดล้อมโครงการโรงงาน
ผลิตลวดเหล็กเคลือบสังกะสี

เรียน เลขาธิการสำนักงานนโยบายและแผนทรัพยากรธรรมชาติและสิ่งแวดล้อม

สำนักงานอุตสาหกรรมจังหวัดระยอง	
ทรัพยากรธรรมชาติและสิ่งแวดล้อม	
เลขที่ 499	วันที่ 15 มี.ค. 2564
เวลา 17.52 น.	ผู้รับ [REDACTED]

สิ่งที่ส่งมาด้วย สำเนาหนังสือบริษัทฯ ที่ TSN ๐๘๐/๒๕๖๓ ลงวันที่ ๒๕ สิงหาคม ๒๕๖๓ จำนวน ๑ ฉบับ

ด้วย บริษัท บริษัท ที เอส เอ็น ไวร์ จำกัด ตั้งอยู่ในเขตประกอบการอุตสาหกรรมดับบลิวเอช
เอ ระยอง เลขที่ ๑๙๙ หมู่ที่ ๑๑ ตำบลหนองละลอก อำเภอบ้านค่าย จังหวัดระยอง ทะเบียนโรงงานเลขที่
ข๓-๑๐๐(๕)-๗/๕๖๖๖ แจ้งขอเปลี่ยนแปลงรายละเอียดโครงการในรายงานการประเมินผลกระทบสิ่งแวดล้อม
โครงการโรงงานผลิตลวดเหล็กเคลือบสังกะสี โดยการเปลี่ยนแปลงรายละเอียดโครงการดังกล่าวเป็นการ
เปลี่ยนแปลงการใช้สารเคมีในขั้นตอนการล้างทำความสะอาดลวดเหล็ก จากสารละลายโซเดียมไฮดรอกไซด์
(NaOH) มาเป็น Meta Silica Chloride ร่วมกับ Organic Acid ซึ่งการเปลี่ยนแปลงรายละเอียดโครงการ
ดังกล่าวจะช่วยลดของเสียเหลือใช้ และประหยัดพลังงานไฟฟ้าที่ใช้ในกระบวนการผลิต

สำนักงานอุตสาหกรรมจังหวัดระยอง ได้พิจารณาแล้ว การดำเนินการดังกล่าว มิได้ส่งผล
กระทบต่อสาระสำคัญในรายงานการวิเคราะห์ผลกระทบสิ่งแวดล้อมที่ได้รับความเห็นชอบแล้ว และการ
เปลี่ยนแปลงนั้นเกิดผลดีต่อสิ่งแวดล้อมและชุมชนที่อาศัยบริเวณใกล้เคียงโรงงาน สำนักงานอุตสาหกรรม
จังหวัดระยอง มีความเห็นชอบในการเปลี่ยนแปลงครั้งนี้ รายละเอียดตามสิ่งที่ส่งมาด้วย

จึงเรียนมาเพื่อโปรดทราบ

ขอแสดงความนับถือ

กลุ่มงานอุตสาหกรรม	
เลขที่ 182	วันที่ 16 มี.ค. 64
เวลา 9.42	ผู้รับ ดศก

สำเนาถูกต้อง



อุตสาหกรรมจังหวัดระยอง

เจ้าพนักงานวิชาการอาวุโส

กลุ่มโรงงานอุตสาหกรรม

โทร. ๐ ๓๘๘๐ ๘๑๗๖

โทรสาร ๐ ๓๘๖๑ ๒๐๓๘

ไปรษณีย์อิเล็กทรอนิกส์ moi_rayong@industry.go.th



บริษัท ที เอส เอ็น ไวร์ จำกัด
TSN WIRES CO., LTD.
A Thai-Japanese Partnership

7 มิถุนายน 2564

เรียน เลขาธิการสำนักงานนโยบายและแผนทรัพยากรธรรมชาติและสิ่งแวดล้อม
เรื่อง ปรับแก้เอกสารข้อมูลด้านความปลอดภัย (SDS) รูปแบบภาษาไทย
อ้างอิง หนังสือที่ ทส ๑๐๑๐.๓ / ๕๖๖๘

บริษัท ที เอส เอ็น ไวร์ จำกัด ตั้งอยู่ในเขตประกอบการอุตสาหกรรมดับบลิวเอชเอ ระยอง เลขที่ 199 หมู่ 11 ตำบลหนองละลอก อำเภอบ้านค่าย จังหวัดระยอง ทะเบียนโรงงานเลขที่ ข3-100(5)-7/56 uly ประกอบกิจการ ขุดเคลือบผิวลวดเหล็กด้วยสังกะสี และลวดเหล็กกล้าคาร์บอนต่ำดัดเย็น โดยรายงาน EIA ได้รับความเห็นชอบจากสผ.ตามหนังสือที่ ทส1009.3/9062 ลงวันที่ 4 ตุลาคม 2554 อีกทั้งยังได้รับการส่งเสริม การลงทุน ตามบัตรส่งเสริมเลขที่ 1735(2)/2555 บริษัทฯได้เริ่มดำเนินการตั้งแต่วันที่ 5 เมษายน พ.ศ. 2555 จนถึงปัจจุบัน

ตามที่ บริษัทฯ ได้ขอเปลี่ยนแปลงการใช้สารเคมีในขั้นตอนการล้างทำความสะอาดลวดเหล็ก จากสารละลายโซเดียมไฮดรอกไซด์ (NaOH) มาเป็น Meta Silica Chloride ร่วมกับ Organic Acid ซึ่งในการ เปลี่ยนแปลงสารดังกล่าวนี้ มิได้ส่งผลกระทบต่อสิ่งแวดล้อมแต่อย่างใด

ทั้งนี้ บริษัทฯ อ้างอิงหนังสือการพิจารณาจากสำนักงานนโยบายและแผนทรัพยากรธรรมชาติและ สิ่งแวดล้อม ที่ ทส ๑๐๑๐.๓/๕๖๖๘ ลงวันที่ ๕ เมษายน ๒๕๖๔ มีมติให้บริษัทฯ ปรับแก้เอกสารข้อมูลด้าน ความปลอดภัย (Safety Data Sheet : SDS) เป็นในรูปแบบภาษาไทยนั้น ในการนี้ บริษัทฯ ได้แนบเอกสาร ดังกล่าว มาพร้อมนี้เพื่อการพิจารณาต่อไป

จึงเรียนมาเพื่อโปรดพิจารณาด้วย จักขอบคุณยิ่ง

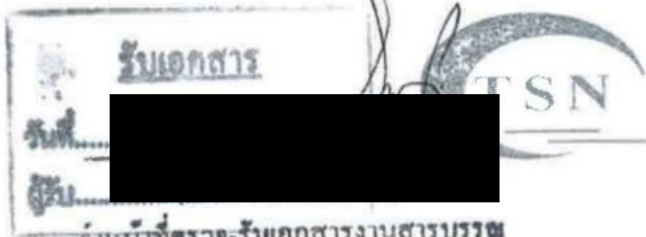

บริษัท ที เอส เอ็น ไวร์ จำกัด

เจ้าหน้าที่ตรวจ-รับเอกสารงานสารบรรณ
สำนักงานนโยบายและแผนทรัพยากรธรรมชาติและสิ่งแวดล้อม
วันที่ _____

รองกรรมการผู้จัดการ - สนับสนุนการผลิตและบริหาร

๑๔ มิ.ย. ๒๕๖๔

ผู้ประสานงาน : _____ - ผู้จัดการแผนกธุรการและกิจกรรมเพื่อสังคม